



รายงานการติดตามและประเมินผลแผนพัฒนา
ประจำปีงบประมาณ ๒๕๖๘

องค์การบริหารส่วนตำบลยะหา
อำเภอยะหา จังหวัดยะลา

คำนำ

การติดตามและประเมินผลแผน เป็นหน้าที่สำคัญอย่างหนึ่งในการดำเนินงานพัฒนาองค์กรปกครองส่วนท้องถิ่น เป็นการประเมินว่ามีการนำแผนไปปฏิบัติอย่างแท้จริงเพียงใดและได้ผลเป็นอย่างไร เพื่อที่จะสามารถวัดความสัมฤทธิ์ผลของแผนยุทธศาสตร์ได้ และตามระเบียบกระทรวงมหาดไทยว่าด้วยการจัดทำแผนพัฒนาท้องถิ่น พ.ศ. ๒๕๔๘ และที่แก้ไขเพิ่มเติม ฉบับที่ ๓ พ.ศ. ๒๕๖๑ กำหนดให้ท้องถิ่นจัดทำ การติดตามและประเมินผลแผนพัฒนาอย่างน้อยปีละหนึ่งครั้ง ภายในเดือนธันวาคมของทุกปี ทั้งนี้ให้ปิดประกาศโดยเปิดเผยไม่น้อยกว่าสามสิบวัน ซึ่งในการติดตามและประเมินผลแผนนั้นจำเป็นต้องประเมินผลการปฏิบัติในแต่ละแนวทางการพัฒนา เพื่อนำไปสู่การวัดความสำเร็จของยุทธศาสตร์ว่าการพัฒนาเป็นไปในแนวทางใด บรรลุวัตถุประสงค์ของการพัฒนาที่ยั่งยืนและสนองต่อวิสัยทัศน์หรือไม่ อันจะนำมาสู่บทสรุปที่ไม่บิดเบือนจากผลการปฏิบัติจริงที่เกิดขึ้น

ในการนี้ องค์กรบริหารส่วนตำบลยะหา ขอขอบคุณคณะกรรมการติดตามและประเมินผลแผนพัฒนา คณะกรรมการพัฒนาท้องถิ่น คณะกรรมการสนับสนุนการจัดทำแผนพัฒนา พนักงานองค์กรบริหารส่วนตำบลยะหา สภาองค์กรบริหารส่วนตำบลยะหา และกลุ่มเป้าหมายที่ได้ให้ความร่วมมือในการให้ข้อมูลข้อเท็จจริงในการจัดทำและรวบรวมข้อมูลในครั้งนี้ให้สัมฤทธิ์ผลและเป็นไปด้วยความเรียบร้อย เพื่อนำไปปรับปรุงผลการดำเนินงานสำหรับปีต่อไป

สารบัญ

	หน้า
ส่วนที่ ๑ บทนำ	
๑. ความหมายของการติดตามและประเมินผลแผน	๖
๒. ความสำคัญของการติดตามและประเมินผลแผน	๖
๓. วัตถุประสงค์ในการติดตามและประเมินผลแผน	๗
๔. ขั้นตอนการติดตามและประเมินผล	๘
๕. เครื่องมือที่ใช้ในการติดตามและประเมินผล	๑๓
๖. ประโยชน์ของการติดตามและประเมินผล	๑๔
ส่วนที่ ๒ ยุทธศาสตร์ วิสัยทัศน์ พันธกิจ จุดมุ่งหมายแนวทางการพัฒนา	
๑. แผนยุทธศาสตร์ชาติ ๒๐ ปี (พ.ศ.๒๕๖๑-๒๕๘๐)	๑๕
๒. แผนพัฒนาเศรษฐกิจและสังคมแห่งชาติ ฉบับที่ ๑๒	๑๕
๓. แผนบริหารราชการแผ่นดิน	๑๕
๔. ค่านิยมหลักของคนไทย	๑๖
๕. นโยบายของรัฐบาล	๑๖
๖. ยุทธศาสตร์การพัฒนากลุ่มจังหวัดภาคใต้ชายแดน พ.ศ.๒๕๕๗-๒๕๖๐	๑๘
๗. ยุทธศาสตร์การพัฒนาจังหวัดยะลา พ.ศ. ๒๕๕๘-๒๕๖๐	๑๙
๘. ยุทธศาสตร์การพัฒนาขององค์กรปกครองส่วนท้องถิ่นในเขตจังหวัดยะลา	๒๐
๙. แผนเศรษฐกิจพอเพียงท้องถิ่น (ด้านการเกษตรและแหล่งน้ำ)	๒๒
๑๐. แผนยุทธศาสตร์การพัฒนาระยะเวลา ๕ ปี (พ.ศ.๒๕๕๙-๒๕๖๓) ของ อบต.ยะหา	๒๓
๑๑. แผนพัฒนาท้องถิ่น พ.ศ.๒๕๖๑-๒๕๖๕ ของ อบต.ยะหา	๒๕
๑๒. นโยบายของผู้บริหารองค์การบริหารส่วนตำบลยะหา	๒๖
ส่วนที่ ๓ ผลการวิเคราะห์การติดตามและประเมินผล	
๑. ผลการพิจารณาการติดตามและประเมินผลยุทธศาสตร์เพื่อความสอดคล้องกับแผนพัฒนาท้องถิ่น	๓๐
๒. ผลการพิจารณาการติดตามและประเมินผลโครงการเพื่อความสอดคล้องกับแผนพัฒนาท้องถิ่น	๓๕
๓. แบบกำกับกำกับการจัดทำแผนยุทธศาสตร์ของท้องถิ่นโดยตนเอง	๔๑
๔. แบบประเมินผลการดำเนินงานตามแผนยุทธศาสตร์	๔๒
๕. ปัญหา อุปสรรค ข้อเสนอแนะ	๔๘
๖. ประมวลผลการดำเนินการ โครงการ/กิจกรรม ประจำปีงบประมาณ พ.ศ.๒๕๖๖	๔๙

บทนำ

ตามพระราชบัญญัติสภาพัฒนาการปกครองส่วนตำบล พ.ศ. ๒๕๓๗ และที่แก้ไขเพิ่มเติมถึง ฉบับที่ ๖ พ.ศ. ๒๕๕๒ และประกอบกับพระราชบัญญัติกำหนดแผนและขั้นตอนการกระจายอำนาจให้แก่องค์กรปกครองส่วนท้องถิ่น พ.ศ. ๒๕๔๒ ส่งผลให้องค์กรปกครองส่วนท้องถิ่นมีบทบาทและอำนาจหน้าที่ต่างๆ เพิ่มมากขึ้น ทั้งในด้านโครงสร้างพื้นฐาน ด้านงานส่งเสริมคุณภาพชีวิต ด้านการจัดระเบียบชุมชน/สังคม และการรักษาความสงบเรียบร้อย ด้านการวางแผน การส่งเสริมการลงทุนพาณิชย์ยกรรม และการท่องเที่ยว ด้านการบริหารจัดการ และการอนุรักษ์ทรัพยากรธรรมชาติ สิ่งแวดล้อม และด้านศิลปวัฒนธรรม จารีตประเพณี และภูมิปัญญาท้องถิ่น แม้ว่าองค์กรปกครองส่วนท้องถิ่นจะมีอำนาจหน้าที่ที่เพิ่มมากขึ้น แต่องค์กรปกครองส่วนท้องถิ่นส่วนใหญ่ยังคงมีทรัพยากรจำกัด ทั้งทรัพยากรบุคคล งบประมาณ และวัสดุอุปกรณ์ เพื่อให้การดำเนินงานขององค์กรเป็นไปอย่างมีประสิทธิภาพและประสิทธิผลมีความโปร่งใส และเกิดประโยชน์สูงสุดแก่ท้องถิ่นของตน จึงกำหนดให้องค์กรปกครองส่วนท้องถิ่น มีหน้าที่จัดทำแผนพัฒนาท้องถิ่น อันเป็นเครื่องมือที่สำคัญประการหนึ่งที่จะให้องค์กรปกครองส่วนท้องถิ่นสามารถดำเนินงานได้ตามเป้าหมายที่วางไว้ จึงจำเป็นต้องมีการกำหนดแผนพัฒนาที่สามารถตอบสนองต่อการทำงานเพื่อพัฒนาท้องถิ่นและสามารถบ่งชี้ความสำเร็จของแผนได้ด้วยเหตุผลที่มีการวางแผนมีความสำคัญ ๕ ประการคือ

- ๑) เป็นการลดความไม่แน่นอนและปัญหาความยุ่งยากซับซ้อนที่จะเกิดขึ้นในอนาคต
- ๒) ทำให้เกิดการยอมรับแนวความคิดใหม่ๆ เข้ามาในองค์กร
- ๓) ทำให้การดำเนินการขององค์กรบรรลุเป้าหมายที่ปรารถนา
- ๔) เป็นการลดความสูญเปล่าของหน่วยงานที่ซับซ้อน และ
- ๕) ทำให้เกิดความชัดเจนในการดำเนินงาน

ดังนั้น การวางแผนคือ ความพยายามที่เป็นระบบ (System attempt) เพื่อตัดสินใจเลือกแนวทางปฏิบัติที่ดีที่สุดสำหรับอนาคต เพื่อให้โครงการบรรลุผลที่ปรารถนา จากที่กล่าวมาข้างต้น แม้ว่าองค์กรปกครองส่วนท้องถิ่นจะมีแผนพัฒนาท้องถิ่นที่ดีเท่าไรก็ตาม แต่หากไม่สามารถบ่งชี้ถึงผลการดำเนินงานที่เกิดขึ้นได้ ก็ไม่สามารถที่จะบ่งบอกความสำเร็จของแผนพัฒนาท้องถิ่นได้ “ระบบติดตาม” จึงเป็นเครื่องมือสำคัญที่ช่วยในการปรับปรุงประสิทธิภาพในการดำเนินงาน รวมถึง “ระบบประเมินผล” ที่คอยเป็นตัวบ่งชี้ว่า ผลจากการดำเนินงานเป็นไปตามหรือบรรลุตามเป้าหมายหรือไม่อย่างไร เพื่อนำข้อมูลดังกล่าวมาใช้ในการปรับปรุง แก้ไข ขยายขอบเขต หรือแม้แต่ยุติการดำเนินงาน

การติดตามและการประเมินผลถือได้ว่าเป็นเครื่องมือที่จำเป็นในการปรับปรุงประสิทธิภาพของโครงการที่ดำเนินการอยู่โดยที่ “การติดตาม” (monitoring) หมายถึง กิจกรรมภายในโครงการซึ่งถูกออกแบบมาเพื่อให้ข้อมูลป้อนกลับ (feedback) เกี่ยวกับการดำเนินงานโครงการ ปัญหาที่กำลังเผชิญอยู่และประสิทธิภาพของวิธีการดำเนินงาน หากไม่มีระบบติดตามของโครงการแล้ว ย่อมส่งผลให้เกิดความล่าช้าในการดำเนินงานให้ลุล่วงค่าใช้จ่ายโครงการสูงเกินกว่าที่กำหนดไว้ กลุ่มเป้าหมายหลักของโครงการไม่ได้รับประโยชน์หรือได้รับน้อยกว่าที่ควรจะเป็น เกิดปัญหาในการควบคุมคุณภาพของการดำเนินงานเสียเวลาในการตรวจสอบความขัดแย้งในการปฏิบัติงานภายในหน่วยงานหรือระหว่างหน่วยงานกับกลุ่มเป้าหมายที่ได้รับประโยชน์จากโครงการ

ในทางตรงกันข้ามหากโครงการมีระบบติดตามที่ดีแล้ว จะก่อให้เกิดประสิทธิภาพในการใช้ต้นทุน (cost-effective) ดำเนินงานด้านต่างๆ เป็นการให้ข้อมูลป้อนกลับเกี่ยวกับการบรรลุเป้าหมายของโครงการต่างๆ การระบุปัญหาที่เกิดขึ้นในโครงการและการเสนอทางแก้ปัญหา การติดตามดูความสามารถในการเข้าถึงโครงการของกลุ่มเป้าหมาย การติดตามดูประสิทธิภาพในการดำเนินงานของส่วนต่างๆ ในโครงการ และการเสนอวิธีการปรับปรุงการดำเนินงานโดยส่วนใหญ่แล้วผู้บริหารโครงการมักจะไม่ให้ความสำคัญกับการวางแผนติดตามโครงการ เนื่องจากว่าเป็นสิ่งที่ต้องใช้เทคนิคเชิงวิชาการค่อนข้างสูง จึงปล่อยให้เป็นที่หน้าที่ของหน่วยงานระดับสูงกว่าเป็น

ผู้ดำเนินการ นอกจากนี้ยังเสียค่าใช้จ่ายสูง และก่อให้เกิดความยุ่งยากซับซ้อนในทางปฏิบัติ อย่างไรก็ตามในความเป็นจริงแล้วขึ้นอยู่กับความจำเป็นและทรัพยากรที่มีอยู่ในแต่ละโครงการ เพราะฉะนั้นจะเห็นได้ว่าการวางระบบติดตามไม่จำเป็นที่จะต้องแบกรับภาระต้นทุนที่สูงหรือมีความซับซ้อนแต่อย่างใด บางโครงการมีระบบติดตามที่อาศัยพนักงานชั่วคราว (part-time) เพียงคนเดียว โดยมีหน้าที่จัดทำรายงานการติดตามประจำไตรมาส หรือในบางโครงการอาศัยพนักงานเต็มเวลา (full-time) เพียงจำนวนหนึ่งที่มีความเชี่ยวชาญในการทำการศึกษาดูตามเพื่อจะเลือกใช้วิธีติดตามที่ก่อให้เกิดประสิทธิภาพในการใช้ต้นทุนสูงสุดในส่วนของ “การประเมินผล” นั้น เป็นสิ่งหนึ่งที่สำคัญสำหรับการดำเนินการเช่นเดียวกับการติดตาม เพราะผลที่ได้จากการประเมินจะใช้ในการปรับปรุง แก้ไข การขยายขอบเขต หรือการยุติการดำเนินการซึ่งขึ้นอยู่กับวัตถุประสงค์ของการประเมิน การประเมินผลแผนงานจึงเป็นสิ่งที่บ่งชี้ว่าแผนงานที่กำหนดไว้ได้มีการปฏิบัติหรือไม่ อย่างไร อันเป็นตัวชี้วัดว่าแผนหรือโครงการที่ได้ดำเนินการไปแล้วนั้นให้ผลเป็นอย่างไร นำไปสู่ความสำเร็จตามแผนงานที่กำหนดไว้หรือไม่ อีกทั้งการติดตามและประเมินผลยังเป็นการตรวจสอบว่ามีความสอดคล้องกับการใช้ทรัพยากร (งบประมาณ) เพียงใด ซึ่งผลที่ได้จากการติดตามและประเมินผลถือเป็นข้อมูลย้อนกลับ (feedback) ที่สามารถนำไปในการปรับปรุงและการตัดสินใจต่อไป นอกจากนี้การประเมินผลยังถือเป็นกระบวนการตัดสินใจคุณค่าและการตัดสินใจอย่างมีหลักเกณฑ์โดยใช้ข้อมูลที่เก็บรวบรวม

ดังนั้นแล้วการติดตามและประเมินผลจึงเป็นกลไกในการตรวจสอบการทำงานขององค์กรปกครองส่วนท้องถิ่นเพื่อให้เกิดความโปร่งใส เป็นเข็มทิศที่จะชี้ได้ว่าการพัฒนาท้องถิ่นจะไปในทิศทางใด จะดำเนินการต่อหรือยุติโครงการต่างๆ เป็นกลไกของการขับเคลื่อนเสริมสร้างระบอบประชาธิปไตยในท้องถิ่น เพราะว่าการดำเนินการใดๆ ของหน่วยงานหรือองค์กรปกครองส่วนท้องถิ่นเมื่อมีการประเมินผลในสิ่งที่วางแผนไว้แล้วและที่ได้จัดทำเป็นงบประมาณรายจ่ายได้รับการตรวจสอบติดตามโดยคณะกรรมการที่ถูกจัดตั้งขึ้นก็ตามหรือจากการติดตามการประเมินผลโดยหน่วยงานภาครัฐ ภาคเอกชน ภาคประชาสังคม สมาชิกสภาท้องถิ่น ประชาชนในท้องถิ่นล้วนเป็นกระบวนการมีส่วนร่วมเพื่อให้เกิดความโปร่งใส เป็นกระบวนการที่บอกถึงการบรรลุเป้าหมายขององค์กรปกครองส่วนท้องถิ่น ซึ่งอาจจะเป็นผลผลิต การบริการหรือความพึงพอใจซึ่งเกิดจากกระบวนการวางแผน ซึ่งประกอบไปด้วย แผนยุทธศาสตร์การพัฒนา การวางแผนพัฒนาท้องถิ่น

จากเหตุผลดังกล่าว องค์กรบริหารส่วนตำบลยะหา จึงต้องการดำเนินการติดตามและประเมินผลแผนพัฒนา ประจำปีงบประมาณ พ.ศ. ๒๕๖๖ ตามระเบียบกระทรวงมหาดไทย ว่าด้วยการจัดทำแผนพัฒนาขององค์กรปกครองส่วนท้องถิ่น พ.ศ. ๒๕๔๘ หมวด ๖ ข้อ ๒๙ และระเบียบกระทรวงมหาดไทย ว่าด้วยการจัดทำแผนพัฒนาขององค์กรปกครองส่วนท้องถิ่น (ฉบับที่ ๓) พ.ศ. ๒๕๖๑ ข้อ ๑๒ (๓) กำหนดให้รายงานผลและเสนอความเห็นซึ่งได้จากการติดตามและประเมินผลแผนพัฒนาท้องถิ่นต่อผู้บริหารท้องถิ่นเสนอต่อสภาท้องถิ่น และคณะกรรมการพัฒนาท้องถิ่น พร้อมทั้งประกาศผลการติดตามและประเมินผลแผนพัฒนาท้องถิ่นให้ประชาชนในท้องถิ่นทราบในที่เปิดเผยภายในสิบห้าวันนับแต่วันรายงานผลและเสนอความเห็นดังกล่าว และต้องปิดประกาศไว้เป็นระยะเวลาไม่น้อยกว่าสามสิบวันโดยอย่างน้อยปีละหนึ่งครั้งภายในเดือนธันวาคมของทุกปี

ดังนั้น เพื่อให้การติดตามและประเมินผลแผนพัฒนาขององค์กรบริหารส่วนตำบลยะหา เป็นไปตามความถูกต้องตามระเบียบดังกล่าว คณะกรรมการติดตามและประเมินผลแผนพัฒนาองค์กรบริหารส่วนตำบลยะหา จึงได้ดำเนินการติดตามและประเมินผลแผนพัฒนาขององค์กรบริหารส่วนตำบลยะหา ประจำปีงบประมาณ พ.ศ. ๒๕๖๖ โดยมีรายละเอียดดังนี้

๑. ความหมายของการติดตามและประเมินผลแผน

เป็นการประเมินประสิทธิภาพประสิทธิผลของการดำเนินโครงการ กิจกรรม ซึ่งเป็นการประเมินทั้งแผนงาน นโยบายขององค์กรและประเมินผลการปฏิบัติงานของบุคคลในองค์กรว่าแผนยุทธศาสตร์และแนวทางที่กำหนดไว้ในรูปแบบของแผนนั้นดำเนินการบรรลุวัตถุประสงค์จริงหรือไม่ สนองต่อความต้องการของประชาชนหรือผู้ที่มีส่วนได้เสียทุกฝ่ายหรือไม่ การติดตามและประเมินผลไม่ใช่การตรวจสอบเพื่อการจับผิด แต่เป็นเครื่องมือ

ทดสอบผลการดำเนินงานเพื่อให้ทราบว่าผลที่เกิดขึ้นถูกต้องและเป็นไปตามวัตถุประสงค์มากน้อยเพียงไร เป็นการติดตามและประเมินผลยุทธศาสตร์การพัฒนา เป็นไปตามความต้องการของประชาชนในท้องถิ่นหรือไม่ นโยบายสาธารณะที่กำหนดไว้ในรูปของการวางแผนแบบมีส่วนร่วมของประชาชนหรือการประชาคมท้องถิ่นได้ดำเนินการตามเป้าหมายที่กำหนดไว้หรือไม่ ระยะเวลาในการดำเนินการสอดคล้องกับงบประมาณและสภาพพื้นที่ของท้องถิ่นหรือไม่ การติดตามและประเมินผลเป็นการวัดระดับความสำเร็จหรือล้มเหลวของยุทธศาสตร์การพัฒนา แผนพัฒนาสามปี ซึ่งครอบคลุมถึงสิ่งแวดล้อมของนโยบาย (environments or contexts) การประเมินปัจจัยนำเข้าหรือทรัพยากรที่ใช้โครงการ (input) การติดตามและประเมินผลกระบวนการนำนโยบายไปปฏิบัติ (implementation process) การประเมินผลิตนโยบาย (policy outputs) การประเมินผลลัพธ์นโยบาย (policy outcomes) และการประเมินผลกระทบนโยบาย (policy impacts) สิ่งที่จะได้รับหรือสนองตอบกลับจากการติดตามและประเมินผลก็จะช่วยทำให้ผู้บริหารท้องถิ่นนำไปเป็นเครื่องมือในการปรับปรุงนโยบาย ยุทธศาสตร์การพัฒนา แผนพัฒนาสามปี และการเปลี่ยนแปลงของพื้นที่และนโยบายของรัฐบาลหรืออาจใช้เป็นเครื่องมือในการเลือกที่จะกระทำหรือไม่กระทำหรือยกเลิกโครงการในกรณีที่ไม่เกิดความคุ้มค่าต่อประชาชนหรือประชาชนไม่พึงพอใจ ซึ่งการติดตามและประเมินผลนี้มีทั้งในรูปของคณะกรรมการติดตามและประเมินผลแผน สมาชิกสภาท้องถิ่น ประชาชนในพื้นที่องค์กรภาคประชาสังคมหรือองค์กรทางสังคม องค์กรเอกชน หน่วยงานราชการที่มีหน้าที่กำกับดูแลหน่วยงานราชการอื่นๆ และที่สำคัญที่สุดคือผู้รับผิดชอบโครงการโดยตรง

๒. ความสำคัญของการติดตามและประเมินผล

เมื่อองค์กรปกครองส่วนท้องถิ่นได้ดำเนินการประกาศใช้แผนยุทธศาสตร์การพัฒนา แผนพัฒนาท้องถิ่น และการนำแผนพัฒนาท้องถิ่นไปสู่การจัดทำงบประมาณรายจ่ายประจำปี งบประมาณรายจ่ายเพิ่มเติม การจ่ายขาดเงินสะสม งบประมาณเงินอุดหนุนเฉพาะกิจและงบประมาณรายจ่ายด้วยวิธีการอื่นๆ เมื่อมีการใช้จ่ายงบประมาณก็ต้องมีการตรวจสอบผลการใช้จ่ายงบประมาณว่าดำเนินการไปอย่างไรบ้าง บรรลุวัตถุประสงค์มากน้อยเพียงใดก็คือการใช้วิธีการติดตามและประเมินผลแผนพัฒนา

การนำแผนไปจัดทำงบประมาณนี้เป็นไปตามระเบียบกระทรวงมหาดไทย ว่าด้วยวิธีการงบประมาณขององค์กรปกครองส่วนท้องถิ่น พ.ศ. ๒๕๔๑ ข้อ ๒๒ ให้ใช้แผนพัฒนาขององค์กรปกครองส่วนท้องถิ่น เป็นแนวทางในการจัดทำงบประมาณ ให้หัวหน้าหน่วยงานจัดทำงบประมาณการรายรับ และประมาณการรายจ่าย และให้หัวหน้าหน่วยงานคลังรวบรวมรายงานการเงินและสถิติต่างๆ ของทุกหน่วยงานเพื่อใช้ประกอบการคำนวณขอตั้งงบประมาณเสนอต่อเจ้าหน้าที่งบประมาณ

ระเบียบกระทรวงมหาดไทย ว่าด้วยเงินอุดหนุนขององค์กรปกครองส่วนท้องถิ่น พ.ศ. ๒๕๕๙ ข้อ ๔ องค์กรปกครองส่วนท้องถิ่นอาจตั้งงบประมาณให้เงินอุดหนุนหน่วยงานที่ขอรับเงินอุดหนุนได้ภายใต้หลักเกณฑ์ ดังนี้

- ๑) ต้องเป็นภารกิจที่อยู่ในอำนาจหน้าที่ขององค์กรปกครองส่วนท้องถิ่นผู้ให้เงินอุดหนุนตามกฎหมาย และต้องไม่มีลักษณะเป็นเงินทุนหมุนเวียน
- ๒) ประชาชนในเขตองค์กรปกครองส่วนท้องถิ่นผู้ให้เงินอุดหนุนต้องได้รับประโยชน์จากโครงการที่จะให้เงินอุดหนุน
- ๓) องค์กรปกครองส่วนท้องถิ่นต้องให้ความสำคัญกับโครงการอันเป็นภารกิจหลักตามแผนพัฒนาท้องถิ่นที่จะต้องดำเนินการเอง และสถานะทางการคลังก่อนที่จะพิจารณาให้เงินอุดหนุน
- ๔) องค์กรปกครองส่วนท้องถิ่นเห็นสมควรให้เงินอุดหนุนหน่วยงานที่ขอรับเงินอุดหนุนให้นำโครงการขอรับเงินอุดหนุนของหน่วยงานดังกล่าวบรรจุไว้ในแผนพัฒนาท้องถิ่น และตั้งงบประมาณไว้ในหมวดเงินอุดหนุนของงบประมาณรายจ่ายประจำปีหรืองบประมาณรายจ่ายเพิ่มเติม ห้ามจ่ายจากเงินสะสมทุนสำรองเงินสะสม หรือเงินกู้

ระเบียบกระทรวงมหาดไทย ว่าด้วยการจัดทำแผนพัฒนาขององค์กรปกครองส่วนท้องถิ่น พ.ศ. ๒๕๔๘ ข้อ ๒๕ ให้องค์กรปกครองส่วนท้องถิ่นใช้แผนพัฒนาสามปีเป็นกรอบในการจัดทำงบประมาณรายจ่ายประจำปี และงบประมาณรายจ่ายเพิ่มเติม รวมทั้งวางแนวทางเพื่อให้มีการปฏิบัติให้บรรลุวัตถุประสงค์ตามโครงการที่กำหนดไว้ในแผนพัฒนาสามปี

กล่าวอีกนัยหนึ่งความสำคัญของการติดตามและประเมินผลแผนเป็นเครื่องมือสำคัญในการทดสอบการดำเนินงานตามภารกิจขององค์กรปกครองส่วนท้องถิ่นว่าดำเนินการได้ตามเป้าหมายที่กำหนดไว้หรือไม่ ทำให้ทราบและกำหนดทิศทางการพัฒนาได้อย่างเป็นรูปธรรม และเกิดความชัดเจนที่ทำให้ทราบถึงจุดแข็ง (strengths) จุดอ่อน (weaknesses) โอกาส (opportunities) ปัญหาหรืออุปสรรค (threats) ของแผนพัฒนา โครงการ กิจกรรมต่าง ๆ ซึ่งอาจเกิดจากองค์กร บุคลากร สภาพพื้นที่และผู้มีส่วนเกี่ยวข้องเพื่อนำไปสู่การปรับปรุงแผนงานให้เกิดความสอดคล้องกับสภาพแวดล้อมในสังคมภายใต้ความต้องการและความพึงพอใจของประชาชนและนำไปสู่การวางแผนการพัฒนาในปีต่อไป เพื่อให้เกิดผลสัมฤทธิ์เชิงคุณค่าในกิจการสาธารณะมากที่สุดและเมื่อพบจุดแข็ง ก็ต้องเร่งรีบดำเนินการ และจะต้องมีความสุขรอบคอบในการดำเนินการ ขยายโครงการ งานต่างๆ ที่เป็นจุดแข็งและพึงรอโอกาสในการเสริมสร้างให้เกิดจุดแข็งนี้ และเมื่อพบจุดแข็ง ก็ต้องเร่งรีบดำเนินการและจะต้องตั้งรับให้มันรอโอกาสที่จะดำเนินการ และตั้งมั่นอย่างสุขุมรอบคอบพยายามลดถอยสิ่งที่เป็นปัญหาและอุปสรรคลงไป เมื่อพบจุดอ่อนต้องหยุดและลดถอยปัญหาลงให้ได้ ดำเนินการปรับปรุงให้ดีขึ้น ตั้งรับให้มันเพื่อรอโอกาสและสุดท้ายเมื่อมีโอกาสก็ต้องใช้พันธมิตรให้เกิดประโยชน์เพื่อดำเนินการขยายแผนงาน โครงการ งานต่างๆ พร้อมการปรับปรุงและเร่งรีบดำเนินการสิ่งเหล่านี้จะถูกค้นพบเพื่อให้เกิดการพัฒนาท้องถิ่น โดยการติดตามและประเมินผลซึ่งส่งผลให้เกิดกระบวนการพัฒนาท้องถิ่นอย่างเข้มแข็งและมีความยั่งยืน เป็นไปตามเป้าประสงค์ที่ตั้งไว้ได้อย่างดียิ่ง

๓. วัตถุประสงค์ของการติดตามและประเมินผล

- ๑) เพื่อปรับปรุงประสิทธิภาพการจัดการและการบริหาร
- ๒) เพื่อการปรับปรุงแผนงาน
- ๓) เพื่อประเมินความเหมาะสมของการเปลี่ยนแปลงที่เกิดขึ้นกับโครงการ
- ๔) เพื่อระบุแนวทางที่จะปรับปรุงมาตรการที่จะนำไปใช้ให้เหมาะสม
- ๕) เพื่อความกระฉับกระเฉงของแผนงาน
- ๖) เพื่อการพัฒนาแผนงาน
- ๗) เพื่อตอบสนองความต้องการของผู้ให้การสนับสนุนทางการเงิน
- ๘) เพื่อทดสอบแนวความคิดริเริ่มในการแก้ไขปัญหาของท้องถิ่น
- ๙) เพื่อการตัดสินใจที่จะขยายโครงการหรือยุติโครงการ

๔. ขั้นตอนการติดตามและประเมินผล

ระเบียบกระทรวงมหาดไทยว่าด้วยการจัดทำแผนพัฒนาขององค์กรปกครองส่วนท้องถิ่น พ.ศ. ๒๕๔๘ และแก้ไขเพิ่มเติม (ฉบับที่ ๓) พ.ศ. ๒๕๖๑ ข้อ ๑๒ (๓) กำหนดให้รายงานผลและเสนอความเห็นซึ่งได้จากการติดตามและประเมินผลแผนพัฒนาท้องถิ่นต่อผู้บริหารท้องถิ่นเสนอต่อสภาท้องถิ่น และคณะกรรมการพัฒนาท้องถิ่น พร้อมทั้งประกาศผลการติดตามและประเมินผลแผนพัฒนาท้องถิ่นให้ประชาชนในท้องถิ่นทราบในที่เปิดเผยภายในสิบห้าวัน นับแต่วันรายงานผลและเสนอความเห็นดังกล่าว และต้องปิดประกาศไว้เป็นระยะเวลาไม่น้อยกว่าสามสิบวันโดยอย่างน้อยปีละหนึ่งครั้งภายในเดือนธันวาคมของทุกปี

๑. การดำเนินการติดตามและประเมินผล

คณะกรรมการติดตามและประเมินผลแผนพัฒนาท้องถิ่น มีจำนวน ๑๑ คน ประกอบด้วย

- ๑) สมาชิกสภาท้องถิ่นที่สภาท้องถิ่นคัดเลือก จำนวน ๓ คน
- ๒) ผู้แทนประชาคมท้องถิ่นที่ประชาคมท้องถิ่นคัดเลือก จำนวน ๒ คน
- ๓) ผู้แทนหน่วยงานที่เกี่ยวข้องที่ผู้บริหารท้องถิ่นคัดเลือก จำนวน ๒ คน
- ๔) หัวหน้าส่วนการบริหารที่คัดเลือกกันเอง จำนวน ๒ คน และผู้ทรงคุณวุฒิที่ผู้บริหารท้องถิ่น

คัดเลือก จำนวน ๒ คน

คณะกรรมการติดตามและประเมินผลแผนพัฒนาท้องถิ่นขององค์กรปกครองส่วนท้องถิ่น ต้องดำเนินการให้การติดตามและประเมินผลแผนพัฒนาท้องถิ่นบรรลุวัตถุประสงค์ตามแผนพัฒนาท้องถิ่นสี่ปี ดังนี้

๑. ประชุมเพื่อกำหนดกรอบแนวทาง และวิธีการติดตามและประเมินผลแผนพัฒนาท้องถิ่น สี่ปีโดยการกำหนดกรอบ แนวทาง วิธีการ และห้วงเวลาให้เหมาะสมกับองค์กรปกครองส่วนท้องถิ่น

๒. ดำเนินการติดตามและประเมินพัฒนาท้องถิ่นสี่ปีตามกรอบแนวทาง วิธีการ และห้วงเวลาที่กำหนด โดยสามารถติดตามและประเมินผลได้ตลอดระยะเวลา

๓. รายงานผลและเสนอความเห็นซึ่งได้จากการติดตามและประเมินผลแผนพัฒนาท้องถิ่นสี่ปีต่อผู้บริหารท้องถิ่นเพื่อดำเนินการต่อไป

๒. การกำหนดแนวทางและวิธีการ

คณะกรรมการติดตามและประเมินผลแผนพัฒนาท้องถิ่นขององค์กรปกครองส่วนท้องถิ่น ได้กำหนดการแบ่งขั้นตอนเพื่อเป็นการกำหนดแนวทางและวิธีการสำหรับการติดตามและประเมินผลแผนพัฒนาท้องถิ่นขององค์กรปกครองส่วนท้องถิ่น ดังนี้

๒.๑ การกำหนดวัตถุประสงค์และขอบเขตการติดตามและประเมินผล การติดตามยุทธศาสตร์และโครงการเพื่อการพัฒนาท้องถิ่น จะเริ่มดำเนินการศึกษาและรวบรวมข้อมูลของโครงการที่จะติดตามว่ามีวัตถุประสงค์หลักอะไร มีการกำหนดการติดตามและประเมินผลไว้หรือไม่ (ซึ่งดูได้จากการกำหนดตัวชี้วัด : KPI) ถ้ากำหนดไว้แล้วมีความชัดเจนเพียงใด ใครเป็นผู้รับผิดชอบ ใครเป็นผู้ใช้ผลการติดตาม เป็นต้น จากนั้นศึกษาว่าผู้ใช้ผล การนำผลไปใช้ประโยชน์อย่างไร เมื่อใด ข้อมูลหลัก ๆ ที่ต้องการคืออะไร ต้องการให้รายงานผลอย่างไร มีข้อเสนอแนะในการติดตามผลอย่างไร ซึ่งการศึกษาดังกล่าวอาจใช้วิธีสัมภาษณ์และ/หรือสังเกตแล้วนำมากำหนดเป็นวัตถุประสงค์และขอบเขตในการติดตาม

๒.๒ วางแผนติดตามและประเมินผล จะนำวัตถุประสงค์และขอบเขตในการติดตามงานจาก ข้อ ๒.๑ มาวิเคราะห์ แล้วเขียนรายละเอียด ซึ่งประกอบด้วย ประเด็นหลัก ๆ คือ วัตถุประสงค์การติดตามแหล่งข้อมูล เวลาที่เก็บข้อมูล วิธีการเก็บรวบรวมข้อมูล และวิธีการวิเคราะห์ข้อมูล จากนั้นสร้างเครื่องมือซึ่งส่วนใหญ่จะเป็นแบบสัมภาษณ์หรือแบบสอบถาม กำหนดการทดลองและปรับปรุงเครื่องมือ

๒.๓ ดำเนินการหรือปฏิบัติตามแผนพัฒนาท้องถิ่น เป็นการดำเนินการตามวัตถุประสงค์และขั้นตอนที่ได้กำหนดไว้ ซึ่งสิ่งสำคัญที่ต้องการในขั้นนี้ คือ ข้อมูลจากแหล่งต่าง ๆ ดังนั้น แม้จะวางแผนพัฒนาท้องถิ่นไว้ดีและได้ข้อมูลที่มีคุณภาพเพียงใดก็ตาม แต่ถ้าในเชิงปริมาณได้น้อยก็ต้องติดตามเพิ่มจนกว่าจะได้ครบขั้นต่ำตามที่กำหนดไว้ตามแผนพัฒนาท้องถิ่น

๒.๔ การวิเคราะห์ข้อมูล เป็นการวิเคราะห์ตามวัตถุประสงค์ของการติดตามที่กำหนดไว้ แต่ละโครงการตามตัวชี้วัดที่กำหนดไว้ โดยอาจใช้วิธีการทางสถิติพื้นฐาน เช่น การแจกแจง ค่าร้อยละ ค่าเฉลี่ย ค่าเบี่ยงเบนมาตรฐาน เป็นต้น หรืออาจใช้การวิเคราะห์แบบ Matrix การพรรณนาเปรียบเทียบ การเขียน Flow Chart การแสดงแผนภูมิแกนต์ (Gantt Chart) หรืออาจใช้หลาย ๆ วิธีประกอบกันตามความเหมาะสมของพื้นที่องค์กรปกครองส่วนท้องถิ่น

๒.๕ รายงานตามแบบแผนพัฒนาท้องถิ่นเป็นการรายงานให้ผู้เกี่ยวข้องทราบโดยรายงานตามแบบที่กำหนดไว้ตามแผนพัฒนาท้องถิ่น ทั้งนี้ การรายงานผลการติดตามแผนงาน โครงการหนึ่ง ๆ อาจมีหลายลักษณะก็ได้ตามความเหมาะสมขององค์กรปกครองส่วนท้องถิ่น ในการรายงานผลการติดตามโครงการอาจเขียนเป็นรายงานเชิงเทคนิค ซึ่งประกอบด้วยก็ได้ ความเป็นมาของโครงการที่จะติดตามโดยสรุปวัตถุประสงค์และประโยชน์ที่คาดว่าจะได้รับการติดตาม ซึ่งจะปรากฏในส่วนที่ ๒ และส่วนที่ ๓

๒.๖ รายงานผล คณะกรรมการติดตามและประเมินผลแผนพัฒนาท้องถิ่น รายงานผลและเสนอความเห็นซึ่งได้จากการติดตามและประเมินผลแผนพัฒนาขององค์กรปกครองส่วนท้องถิ่นต่อผู้บริหารท้องถิ่นเพื่อให้ผู้บริหารท้องถิ่นเสนอต่อสภาท้องถิ่นและคณะกรรมการพัฒนาท้องถิ่นขององค์กรปกครองส่วนท้องถิ่น โดยอย่างน้อยปีละสองครั้งภายในเดือนเมษายนและภายในเดือนตุลาคมของทุกปี

๒.๗ การวินิจฉัยสั่งการ การนำเสนอเพื่อให้เกิดการเปลี่ยนแปลง ปรับปรุง แก้ไขที่ดี หลังจากคณะกรรมการติดตามและประเมินผลแผนพัฒนาขององค์กรปกครองส่วนท้องถิ่นหรือผู้เกี่ยวข้องหรือผู้มีอำนาจในสำนักงาน ฝ่ายต่าง ๆ ได้รับรายงานสรุปแล้วจะวินิจฉัย/สั่งการ เพื่อแก้ไขปัญหาที่ได้จากรายงานสรุป ซึ่งอาจกระทำโดยตรงหรือเสนอรายงานตามสายบังคับบัญชาก็ได้ตามความเหมาะสมต่อผู้บริหารท้องถิ่น

๓. การรายงานผล

คณะกรรมการติดตามและประเมินผลแผนพัฒนาขององค์กรปกครองส่วนท้องถิ่นมีอำนาจหน้าที่ในการรายงานผลและเสนอความเห็นซึ่งได้จากการติดตามและประเมินผลแผนพัฒนาต่อผู้บริหารท้องถิ่น เพื่อให้ผู้บริหารท้องถิ่นเสนอต่อสภาท้องถิ่นและคณะกรรมการพัฒนาขององค์กรปกครองส่วนท้องถิ่น พร้อมทั้งประกาศผลการติดตามและประเมินผลแผนพัฒนาท้องถิ่นให้ประชาชนในท้องถิ่นทราบในที่เปิดเผยภายในสิบห้าวันนับแต่วันรายงานผลและเสนอความเห็นดังกล่าว และต้องปิดประกาศไว้เป็นระยะเวลาไม่น้อยกว่าสามสิบวันโดยอย่างน้อยปีละหนึ่งครั้งภายในเดือนธันวาคมของทุกปี

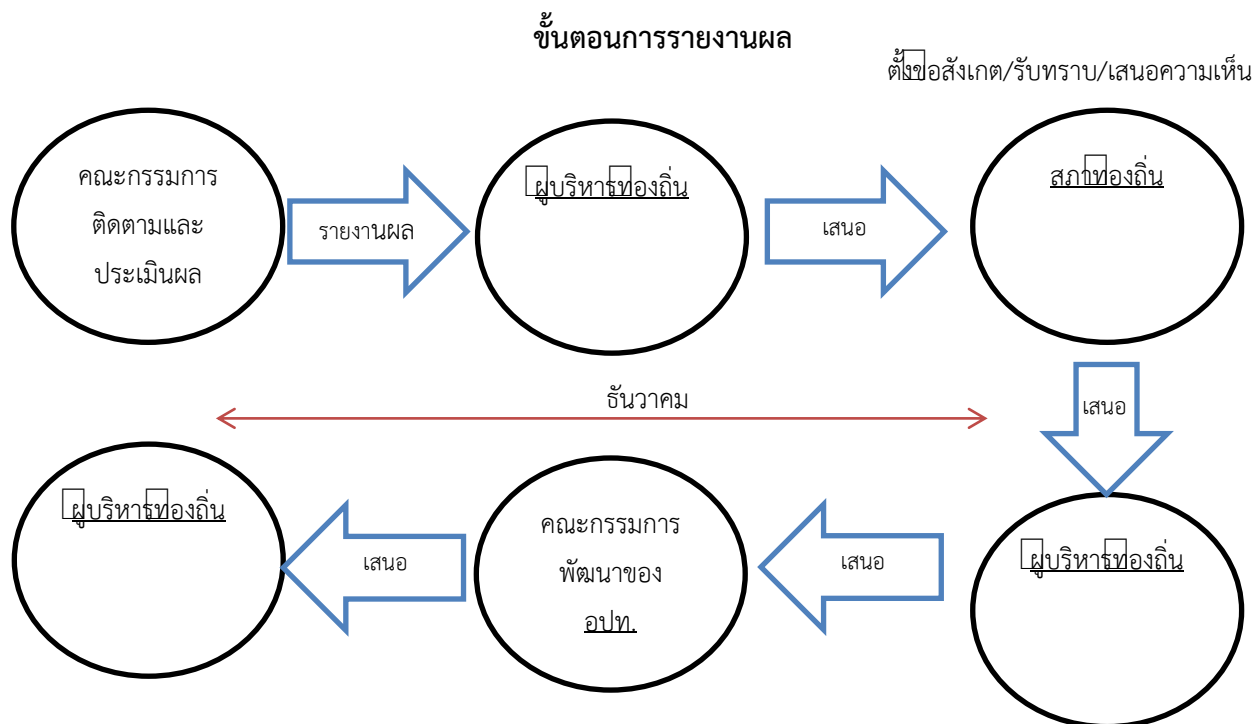

๔. กรอบและแนวทางในการติดตามและประเมินผล

คณะกรรมการติดตามและประเมินผลแผนพัฒนาองค์การบริหารส่วนตำบลยะหา ได้กำหนดกรอบและแนวทางในการติดตามและประเมินผลแผนพัฒนาขององค์การบริหารส่วนตำบลยะหา โดยอาศัยหนังสือกระทรวงมหาดไทยและคู่มือของกรมส่งเสริมการปกครองท้องถิ่น ดังนี้

➢ หนังสือกระทรวงมหาดไทย ด่วนที่สุด ที่ มท ๐๘๑๐.๒/ว ๐๖๐๐ ลงวันที่ ๒๙ มกราคม ๒๕๕๙ เรื่อง แนวทางและหลักเกณฑ์การจัดทำและประสานแผนพัฒนาท้องถิ่นขององค์กรปกครองส่วนท้องถิ่น

➢ หนังสือกระทรวงมหาดไทย ด่วนที่สุด ที่ มท ๐๘๑๐.๓/ว ๕๗๙๗ ลงวันที่ ๑๐ ตุลาคม ๒๕๕๙ เรื่อง ชักซ้อมแนวทางการจัดทำและประสานแผนพัฒนาท้องถิ่นสี่ปี (พ.ศ.๒๕๖๑-๒๕๖๔) ขององค์กรปกครองส่วนท้องถิ่น ตามระเบียบกระทรวงมหาดไทยว่าด้วยการจัดทำแผนพัฒนาขององค์กรปกครองส่วนท้องถิ่น (ฉบับที่ ๒) พ.ศ. ๒๕๕๙

➢ หนังสือกระทรวงมหาดไทย ด่วนที่สุด ที่ มท ๐๘๑๐.๓/ว ๒๙๓๑ ลงวันที่ ๑๕ พฤษภาคม ๒๕๖๒ เรื่อง ชักซ้อมแนวทางการทบทวนแผนพัฒนาท้องถิ่น พ.ศ. ๒๕๖๑ - ๒๕๖๕ ขององค์กรปกครองส่วนท้องถิ่น

ตามหนังสือกระทรวงมหาดไทยและคู่มือดังกล่าวคณะกรรมการจึงได้กำหนดกรอบและแนวทางในการติดตามและประเมินผล ดังนี้

๔.๑ กรอบเวลา (time & timeframe) ความสอดคล้อง (relevance) ความพอเพียง (adequacy) ความก้าวหน้า (progress) ประสิทธิภาพ (efficiency) ประสิทธิผล (effectiveness) ผลลัพธ์ และผลผลิต (outcome and output) การประเมินผลกระทำการประเมินผลกระบวนการ (process evaluation) มีรายละเอียดดังนี้

(๑) กรอบเวลา (time & timeframe)

การดำเนินโครงการเป็นไปตามห้วงเวลาที่กำหนดเอาไว้ในแผนการดำเนินงานหรือไม่ และเป็นห้วงเวลาที่ดำเนินการเหมาะสมต่อถูกต้องหรือไม่ มีความล่าช้าเกิดขึ้นหรือไม่

(๒) ความสอดคล้อง (relevance)

มีความสอดคล้องกับแผนพัฒนาเศรษฐกิจและสังคมแห่งชาติ แผนการบริหารราชการแผ่นดิน ยุทธศาสตร์ประเทศ ค่านิยมหลักของคนไทย นโยบายของรัฐบาล ยุทธศาสตร์และนโยบายของคณะรักษาความสงบแห่งชาติ (คสช.) ยุทธศาสตร์การพัฒนากลุ่มจังหวัด ยุทธศาสตร์การพัฒนาจังหวัด ยุทธศาสตร์การพัฒนาดังกล่าวขององค์กรปกครองส่วนท้องถิ่นในเขตจังหวัด แผนพัฒนาอำเภอ แผนพัฒนาตำบล แผนชุมชน แผนเศรษฐกิจพอเพียงท้องถิ่น (ด้านการเกษตรและแหล่งน้ำ) วิสัยทัศน์ พันธกิจ จุดมุ่งหมายเพื่อการพัฒนา แนวทางการพัฒนา นโยบายผู้บริหาร รวมทั้งปัญหาความต้องการของประชาคมและชุมชน

(๓) ความพอเพียง (adequacy)

การบรรจุโครงการในแผนพัฒนาเป็นโครงการที่มีความจำเป็นต่อประชาชนในชุมชน สามารถแก้ไขปัญหาที่เกิดขึ้นได้ในชุมชน และสามารถดำเนินการได้ตามอำนาจหน้าที่ของท้องถิ่น โดยคำนึงถึงงบประมาณของท้องถิ่น

(๔) ความก้าวหน้า (Progress) พิจารณาถึงความก้าวหน้าในอนาคตของท้องถิ่น โดยพิจารณา

๑) ด้านโครงสร้างพื้นฐาน

มีโครงสร้างพื้นฐานที่ดี มีถนนในการสัญจรไปมาได้สะดวก ปลอดภัย ประชาชนมีน้ำใช้ในการอุปโภค-บริโภคทุกครัวเรือน ประชาชนมีไฟฟ้าใช้ครบทุกครัวเรือน และมีไฟฟ้าสาธารณะครบทุกจุด มีแหล่งน้ำในการเกษตรพอเพียง

๒) ด้านงานส่งเสริมคุณภาพชีวิต

เด็กได้รับการศึกษาขั้นพื้นฐานทุกคน ผู้สูงอายุ ผู้พิการ ผู้ป่วยเอดส์ ผู้ด้อยโอกาสได้รับการดูแลอย่างทั่วถึงกลุ่มอาชีพมีความแข็งแรง โรคติดต่อ โรคระบาด โรคอุบัติใหม่ลดลง สภาพความเป็นอยู่ดีขึ้น มีที่อยู่อาศัยที่มีสภาพมั่นคงแข็งแรง ประชาชนมีสุขภาพร่างกายแข็งแรง

ก) ด้านการจัดระเบียบชุมชนและการรักษาความสงบเรียบร้อย

ประชาชนได้รับความปลอดภัยในชีวิตและทรัพย์สิน ชุมชนปลอดภัยเสถียรปลอดการพนัน อบายมุขการทะเลาะวิวาท

ข) ด้านเศรษฐกิจ พาณิชยกรรมและการท่องเที่ยว

มีการขยายตัวทางเศรษฐกิจ การพาณิชยกรรมเพิ่มมากขึ้น มีการท่องเที่ยวในท้องถิ่นเพิ่มมากขึ้น ประชาชนมีรายได้เพิ่มขึ้นและเพียงพอในการดำรงชีวิต

ค) ด้านทรัพยากรธรรมชาติและสิ่งแวดล้อม

ทรัพยากรธรรมชาติไม่ถูกทำลาย สภาพแวดล้อมในชุมชนดีขึ้น ปราศจากมลภาวะที่เป็นพิษ ชุมชนปลอดภัยและถูกกำจัดอย่างเหมาะสม ปริมาณน้ำเสียลดลง การระบายน้ำดีขึ้น

ง) ด้านศิลปะ วัฒนธรรม จารีตประเพณีและภูมิปัญญาท้องถิ่น

ศิลปะ วัฒนธรรม จารีตประเพณีและภูมิปัญญาท้องถิ่นท้องถิ่นยังคงอยู่และได้รับการส่งเสริมอนุรักษ์สืบต่อไป ประชาชน เด็กและเยาวชนในท้องถิ่นมีจิตสำนึก เกิดความตระหนัก และเข้ามามีส่วนร่วมในการอนุรักษ์ ฟื้นฟู และสืบสานภูมิปัญญาและคุณค่าความหลากหลายทางวัฒนธรรม ทั้งที่เป็นชีวิต ค่านิยมที่ดีงาม และความเป็นไทย รวมทั้งได้เรียนรู้ความสำคัญ รู้จักวิถีชีวิต รู้ถึงคุณค่าของประวัติศาสตร์ในท้องถิ่น ความเป็นมาและวัฒนธรรมประเพณีของท้องถิ่น อันจะสร้างความภูมิใจและจิตสำนึกในการรักษาวัฒนธรรมประเพณีของท้องถิ่นสืบไป

(๕) ประสิทธิภาพ (efficiency)

ติดตามและประเมินโครงการที่ดำเนินการว่าสามารถดำเนินการได้บรรลุวัตถุประสงค์หรือไม่ มีผลกระทบเกิดขึ้นหรือไม่ ผู้เข้าร่วมโครงการมีความพึงพอใจหรือไม่ การดำเนินโครงการสามารถแก้ไขปัญหาของชุมชนได้หรือไม่ งบประมาณถูกใช้ไปอย่างประหยัดและคุ้มค่า ทรัพย์สินของ เช่น วัสดุ อุปกรณ์ ครุภัณฑ์ ถูกใช้ไปอย่างคุ้มค่า มีการบำรุงรักษาและซ่อมแซม มีการปรับปรุงหรือไม่

(๖) ประสิทธิภาพ (effectiveness)

ประชาชนมีความพึงพอใจมากน้อยเพียงใด ปัญหาของชุมชนประชาชนได้รับการแก้ไขหรือไม่ มีผลกระทบต่อประชาชนในชุมชนหรือไม่

(๗) ผลลัพธ์และผลผลิต (outcome and output)

ประชาชน ชุมชน ได้รับอะไรจากการดำเนินโครงการขององค์การบริหารส่วนตำบลยะหา ซึ่งส่งผลไปถึงการพัฒนาจังหวัด ภูมิภาคและระดับประเทศ

(๘) การประเมินผลกระทบการประเมินผลกระบวนการ (process evaluation)

เป็นการประเมินถึงผลกระทบต่อชุมชนและสังคมและหน่วยงานที่เกี่ยวข้อง โดยพิจารณาถึงผลกระทบต่อสุขภาพของประชาชน สังคม สภาพแวดล้อม สิ่งแวดล้อม ธรรมชาติ เศรษฐกิจ ว่ามีผลกระทบเกิดขึ้นอย่างไร สาเหตุจากอะไร ประเมินผลกระบวนการดำเนินงานโครงการ กระบวนการเหมาะสม ถูกต้องหรือไม่

๔.๒ การวิเคราะห์สภาพแวดล้อมของท้องถิ่น

คณะกรรมการติดตามและประเมินผลแผนพัฒนา ดำเนินการวิเคราะห์สภาพแวดล้อมท้องถิ่น ในระดับชุมชนและทั้งในเขตองค์กรปกครองส่วนท้องถิ่น และรวมทั้งตำบล อำเภอ โดยการวิเคราะห์สภาพแวดล้อมเป็นการวิเคราะห์สภาพแวดล้อมทั้งภายนอกและภายใน ดังนี้

(๑) การวิเคราะห์สภาพแวดล้อมภายนอก

คณะกรรมการติดตามและประเมินผลแผนพัฒนา ดำเนินการวิเคราะห์สภาพแวดล้อมภายนอก เป็นการตรวจสอบ ประเมินและกรองปัจจัยหรือข้อมูลจากสภาพแวดล้อมภายนอกที่มีผลกระทบต่อท้องถิ่น เช่น สภาพเศรษฐกิจ เทคโนโลยี การเมือง กฎหมาย สังคม สิ่งแวดล้อม วิเคราะห์เพื่อให้เกิดการบูรณาการ (integration) ร่วมกันกับองค์กรปกครองส่วนท้องถิ่น หน่วยงานราชการหรือรัฐวิสาหกิจ การวิเคราะห์สภาพภายนอกนี้ เป็นการระบุถึงโอกาสและอุปสรรคที่จะต้องดำเนินการและแก้ไขปัญหาที่เกิดขึ้น

(๒) การวิเคราะห์สภาพแวดล้อมภายใน

เป็นการตรวจสอบประเมินและกรองปัจจัยหรือข้อมูลจากสภาพแวดล้อมในท้องถิ่น ปัจจัยใดเป็นจุดแข็งหรือจุดอ่อนที่องค์กรปกครองส่วนท้องถิ่นจะแสวงหาโอกาสพัฒนาและหลีกเลี่ยงอุปสรรคที่อาจจะเกิดขึ้นได้ ซึ่งการติดตามและประเมินผลโดยกำหนดให้มีการวิเคราะห์สภาพแวดล้อมภายใน สามารถทำได้หลายแนวทาง เช่น การวิเคราะห์ห่วงโซ่แห่งคุณค่าภายในท้องถิ่น (value-chain analysis) การวิเคราะห์ปัจจัยภายในตามสายงาน (scanning functional resources) เป็นการวิเคราะห์ ตรวจสอบ ติดตามองค์กรปกครองส่วนท้องถิ่นเพื่อวิเคราะห์ถึงจุดแข็งและจุดอ่อน

๔.๓ การติดตามประเมินผลแผนพัฒนาขององค์การบริหารส่วนตำบลยะหา

➤ ติดตามและประเมินผลแผนยุทธศาสตร์การพัฒนา (พ.ศ. ๒๕๕๙-๒๕๖๓) และที่เปลี่ยนแปลง

➤ ติดตามและประเมินผลแผนพัฒนาท้องถิ่น (พ.ศ. ๒๕๖๑-๒๕๖๕) และที่เพิ่มเติมเปลี่ยนแปลง

๔.๔ ดำเนินการตรวจสอบในระหว่างการดำเนินโครงการพัฒนาและกิจกรรมที่ดำเนินการจริงทั้งหมดในพื้นที่ขององค์กรปกครองส่วนท้องถิ่นประจำปีงบประมาณนั้น ว่าสามารถเป็นไปตามเป้าหมายที่ตั้งไว้หรือไม่

๔.๕ สรุปผลการดำเนินโครงการในแผนพัฒนา

๔.๖ สรุปผลการประเมินความพึงพอใจ

๔.๗ เปรียบเทียบผลการดำเนินงานในปีที่ผ่านมาละปีปัจจุบัน

๔.๘ เสนอแนะความคิดเห็นที่ได้จากการติดตามและประเมินผล

๕. เครื่องมือที่ใช้ในการติดตามและประเมินผล

สิ่งที่จะทำให้การติดตามและประเมินผลมีประสิทธิภาพก็คือเครื่องมือที่ใช้ในการดำเนินการติดตามประเมินผลตามที่กล่าวไปแล้วในระเบียบวิธีการติดตามและประเมินผล คณะกรรมการได้พิจารณาเครื่องมือที่ใช้ในการติดตามและประเมินผลแผนพัฒนาขององค์การบริหารส่วนตำบลยะหา ดังนี้

๕.๑ การประเมินผลในเชิงปริมาณ

(๑) แบบตัวบ่งชี้ในการปฏิบัติงาน ตามหนังสือกระทรวงมหาดไทย ด่วนที่สุด ที่ มท๐๘๑๐.๒/ว ๒๙๓๑ ลงวันที่ ๑๕ พฤษภาคม ๒๕๖๒ เรื่อง ชักซ้อมแนวทางการทบทวนแผนพัฒนาท้องถิ่น (พ.ศ.๒๕๖๑-๒๕๖๕) ขององค์กรปกครองส่วนท้องถิ่น

(๒) แบบอื่น ๆ : ตามคู่มือกรมการปกครองส่วนท้องถิ่น ดังนี้

แบบที่ ๑ แบบการกำกับกับการจัดทำแผนยุทธศาสตร์ขององค์กรปกครองส่วนท้องถิ่น

แบบที่ ๒ แบบติดตามผลการดำเนินงานขององค์กรปกครองส่วนท้องถิ่น

แบบที่ ๓/๑ แบบประเมินผลการดำเนินงานตามแผนยุทธศาสตร์

(๓) ข้อมูลในระบบ e-plan (www.dla.go.th)

๕.๒ การประเมินผลในเชิงคุณภาพ

เครื่องมือที่ใช้ คือแบบสำรวจความพึงพอใจ ในการวัดผลเชิงคุณภาพโดยภาพรวม โดยได้มีการประเมินความพึงพอใจ ซึ่งการประเมินความพึงพอใจทำให้ทราบถึงผลเชิงคุณภาพในการดำเนินงานขององค์การบริหารส่วนตำบลยะหา ในภาพรวม โดยเครื่องมือที่ใช้ในการประเมินความพึงพอใจ มีดังนี้

- แบบที่ ๓/๒ แบบประเมินความพึงพอใจต่อผลการดำเนินงานขององค์การบริหารส่วนตำบลยะหาในภาพรวม
- แบบที่ ๓/๓ แบบประเมินความพึงพอใจต่อผลการดำเนินงานขององค์การบริหารส่วนตำบลยะหาในแต่ละยุทธศาสตร์
- แบบที่ ๓/๔ แบบประเมินความพึงพอใจของผู้รับบริการในงานบริการขององค์การบริหารส่วนตำบลยะหา

๕.๓ การติดตามประเมินผลรายโครงการ

กำหนดให้ผู้รับผิดชอบโครงการเป็นผู้รับผิดชอบดำเนินการติดตามโครงการโดยผู้รับผิดชอบโครงการอาจมอบหมายให้บุคคล หรือ คณะกรรมการ หรือ คณะทำงาน กำหนดแบบและวิธีการติดตามและประเมินได้ตามความเหมาะสม และสรุปปัญหา-อุปสรรค ข้อเสนอแนะหรือแสดงความคิดเห็น

๖. ประโยชน์ของการติดตามและประเมินผล

การติดตามและประเมินผลมีประโยชน์ที่สำคัญคือ การนำไปใช้แก้ไขปัญหาต่าง ๆ ระหว่างดำเนินโครงการ รองลงมาคือนำไปใช้สำหรับวางแผนการจัดทำแผนพัฒนาท้องถิ่นสี่ปีในอนาคต ประโยชน์ต่าง ๆ แยกเป็นหัวข้อได้ ดังนี้

๑. ได้ทราบถึงสภาพและสถานการณ์ต่าง ๆ ของการจัดทำแผนพัฒนาท้องถิ่นและการดำเนินการตามโครงการ ซึ่งจะทำให้วิธีการปฏิบัติดำเนินการไปแนวทางเดียวกัน

๒. ได้ทราบถึงข้อดี ข้อเสีย ข้อบกพร่องต่าง ๆ ตลอดจนปัจจัยที่ทำให้แผนพัฒนาท้องถิ่นและการดำเนินการตามโครงการพัฒนาท้องถิ่นมีปัญหา ทำให้สามารถแก้ไขได้ทุกจุด ตรงเป้าหมายอย่างทันที่ทั้งในปัจจุบันและอนาคต

๓. ช่วยให้การใช้ทรัพยากรต่าง ๆ เกิดความประหยัด คุ่มค่าไม่เสียประโยชน์ ประหยัดเวลา งบประมาณ และทรัพยากรในการดำเนินโครงการพัฒนาท้องถิ่น

๔. สามารถเก็บรวบรวม วิเคราะห์ข้อมูลต่าง ๆ ที่เกี่ยวกับรายละเอียด ความต้องการ สภาพปัญหาต่าง ๆ ที่จะนำไปจัดทำเป็นโครงการเพื่อพัฒนาท้องถิ่น เพื่อนำเสนอโครงการในเชิงสถิติหรือข้อมูลที่เป็นจริง ทำให้ได้รับความเชื่อถือและการยอมรับจากประชาชน ผู้มีส่วนได้เสีย หน่วยงานราชการ รัฐวิสาหกิจ องค์กรต่าง ๆ

๕. กระตุ้นให้ผู้ปฏิบัติงานและผู้เกี่ยวข้องกับการพัฒนาท้องถิ่น การจัดทำโครงการและรับผิดชอบโครงการ มีความสำนึกต่อหน้าที่ความรับผิดชอบ และกระตือรือร้นในการแก้ไข ตลอดจนปรับปรุงรายละเอียด เนื้อหา ข้อมูลให้เป็นปัจจุบันเสมอ

๖. การวินิจฉัย สั่งการ ผู้บริหารท้องถิ่น ปลัด/รองปลัด ผู้บริหารระดับสำนัก/กอง/ฝ่ายต่าง ๆ ขององค์กรปกครองส่วนท้องถิ่นสามารถวินิจฉัย สั่งการได้อย่างถูกต้อง ชัดเจน รัดกุมมีเหตุมีผลในการพัฒนาท้องถิ่นให้สอดคล้องกับสภาพความเป็นจริงและตามอำนาจหน้าที่ นอกจากนี้ยังสามารถกำหนดมาตรการต่าง ๆ สำหรับการปรับปรุงแก้ไขและป้องกันความผิดพลาดที่จะเกิดขึ้นได้

๗. ทำให้ภารกิจต่าง ๆ ของบุคลากรในองค์กรปกครองส่วนท้องถิ่นแต่ละคน แต่ละสำนัก/กอง/ฝ่ายต่าง ๆ มีความสอดคล้องกัน ประสานการทำงานให้เป็นองค์รวมของหน่วยงาน ทำให้เป้าหมายขององค์กรปกครองส่วนท้องถิ่นเกิดความสำเร็จตามเป้าหมายหลัก มีความสอดคล้องและเกิดประสิทธิภาพและประสิทธิผล

๘. สามารถรักษาคุณภาพของงานหรือภารกิจให้เป็นไปและตรงตามวัตถุประสงค์ของโครงการ กิจกรรม งานต่าง ๆ และประชาชนพึงพอใจเมื่อได้รับการบริการประชาชนในเขตองค์การบริหารส่วนตำบลยะหา

ส่วนที่ ๒

ยุทธศาสตร์ วิสัยทัศน์ พันธกิจ จุดมุ่งหมายแนวทางการพัฒนา

ในการติดตามและประเมินผลแผนพัฒนานั้น จะต้องติดตามและประเมินผลการดำเนินงานตามแผนว่า มีความสอดคล้องกับแผนพัฒนาเศรษฐกิจและสังคมแห่งชาติ แผนการบริหารราชการแผ่นดิน ยุทธศาสตร์ประเทศ ค่านิยมหลักของคนไทย นโยบายของรัฐบาล ยุทธศาสตร์และนโยบายของคณะรักษาความสงบแห่งชาติ (คสช.) ยุทธศาสตร์การพัฒนากลุ่มจังหวัด ยุทธศาสตร์การพัฒนาจังหวัด ยุทธศาสตร์การพัฒนาระบบโครงสร้างส่วนท้องถิ่น ในเขตจังหวัด แผนพัฒนาอำเภอ แผนพัฒนาตำบล แผนชุมชน แผนเศรษฐกิจพอเพียงท้องถิ่น (ด้านการเกษตรและแหล่งน้ำ) วิสัยทัศน์ พันธกิจ จุดมุ่งหมายเพื่อการพัฒนา แนวทางการพัฒนา นโยบายผู้บริหาร รวมทั้งปัญหา ความต้องการของประชาคมและชุมชน โดยแผนยุทธศาสตร์ดังกล่าวมีรายละเอียดดังนี้

๑. แผนยุทธศาสตร์ชาติ ๒๐ ปี (พ.ศ.๒๕๖๑-๒๕๘๐)

เพื่อให้ประเทศไทยสามารถยกระดับการพัฒนาให้บรรลุตามวิสัยทัศน์ “ประเทศไทยมีความมั่นคง มั่งคั่ง ยั่งยืน เป็นประเทศพัฒนาแล้ว ด้วยการพัฒนาตามหลักปรัชญาของเศรษฐกิจพอเพียง” และเป้าหมายการพัฒนา ประเทศข้างต้น จึงจำเป็นต้องกำหนดยุทธศาสตร์การพัฒนาประเทศระยะยาว ที่จะทำให้ประเทศไทยมีความมั่นคงใน เอกราชและอธิปไตย มีภูมิคุ้มกันต่อการเปลี่ยนแปลงจากปัจจัย ภายในและภายนอกประเทศในทุกมิติทุกรูปแบบและ ทุกระดับ ภาคเกษตรกรรม ภาคอุตสาหกรรม และ ภาคบริการของประเทศได้รับการพัฒนาระดับไปสู่การใช้ เทคโนโลยีและนวัตกรรมในการสร้างมูลค่าเพิ่ม และพัฒนากลไกที่สำคัญในการขับเคลื่อนเศรษฐกิจใหม่ที่จะสร้างและ เพิ่มศักยภาพในการแข่งขันของ ประเทศ เพื่อยกระดับฐานรายได้ของประชาชนในภาพรวมและกระจายผลประโยชน์ ไปสู่ภาคส่วนต่าง ๆ ได้ อย่างเหมาะสม คนไทยได้รับการพัฒนาให้เป็นคนดี เก่ง มีวินัย คำนึงถึงผลประโยชน์ส่วนรวม และมีศักยภาพในการคิดวิเคราะห์สามารถ “รู้รับ ปรับใช้” เทคโนโลยีใหม่ได้อย่างต่อเนื่อง สามารถเข้าถึง บริการ พื้นฐาน ระบบสวัสดิการ และกระบวนการยุติธรรมได้อย่างเท่าเทียมกัน โดยไม่มีใครถูกทิ้ง ไว้ข้างหลัง การพัฒนา ประเทศในช่วงระยะเวลาของยุทธศาสตร์ชาติจะมุ่งเน้นการสร้างสมดุลระหว่าง การพัฒนาความมั่นคง เศรษฐกิจ สังคม และสิ่งแวดล้อม โดยการมีส่วนร่วมของทุกภาคส่วนในรูปแบบ “ประชารัฐ” โดยประกอบด้วย ๖ ยุทธศาสตร์ ดังนี้

๑. ยุทธศาสตร์ชาติด้านความมั่นคง

มีเป้าหมายการพัฒนาที่สำคัญ คือ ประเทศชาติมั่นคง ประชาชนมีความสุข เน้นการบริหารจัดการ สภาวะแวดล้อมของประเทศไทยให้มีความมั่นคง ปลอดภัย เอกราช อธิปไตย และมีความสงบเรียบร้อยในทุกระดับ ตั้งแต่ ระดับชาติ สังคม ชุมชน มุ่งเน้นการพัฒนาคน เครื่องมือ เทคโนโลยีและระบบฐานข้อมูลขนาดใหญ่ให้มีความพร้อม สามารถรับมือกับภัยคุกคาม และภัยพิบัติได้ทุกรูปแบบ และทุกระดับความรุนแรง ควบคู่ไปกับการป้องกันและแก้ไข ปัญหา ด้านความมั่นคงที่มีอยู่ในปัจจุบัน และที่อาจจะเกิดขึ้นในอนาคต ใช้กลไกการแก้ไขปัญหาแบบบูรณาการ ทั้ง กับส่วนราชการ ภาคเอกชน ประชาสังคม และองค์กรที่ไม่ใช่รัฐ รวมถึงประเทศเพื่อนบ้าน และมีมิตรประเทศทั่วโลกบน พื้นฐานของหลักธรรมาภิบาล เพื่อเอื้ออำนวยประโยชน์ต่อการดำเนินการ ของยุทธศาสตร์ชาติด้านอื่น ๆ ให้สามารถ ขับเคลื่อนไปได้ตามทิศทางและเป้าหมายที่กำหนด

๒. ยุทธศาสตร์ชาติด้านการสร้างความสามารถในการแข่งขัน

มีเป้าหมายการพัฒนา ที่มุ่งเน้นการยกระดับศักยภาพของประเทศในหลากหลายมิติบนพื้นฐาน แนวคิด ๓ ประการ ได้แก่ (๑) “ต่อยอดอดีต” โดยมองกลับไปที่เราทำทางเศรษฐกิจ อัตลักษณ์วัฒนธรรม ประเพณี วิถีชีวิต และจุดเด่นทางทรัพยากรธรรมชาติที่หลากหลาย รวมทั้งความได้เปรียบเชิงเปรียบเทียบของประเทศ ในด้าน อื่น ๆ นำมาประยุกต์ผสมผสานกับเทคโนโลยีและนวัตกรรม เพื่อให้สอดคล้องกับบริบทของ เศรษฐกิจและสังคมโลก สมัยใหม่ (๒) “ปรับปัจจุบัน” เพื่อปูทางสู่อนาคต ผ่านการพัฒนาโครงสร้าง พื้นฐานของประเทศในมิติต่าง ๆ ทั้ง

โครงข่ายระบบคมนาคมและขนส่ง โครงสร้างพื้นฐานวิทยาศาสตร์ เทคโนโลยีและดิจิทัล และการปรับสภาพแวดล้อม ให้เอื้อต่อการพัฒนาอุตสาหกรรมและบริการอนาคต และ (๓) “สร้างคุณค่าใหม่ในอนาคต” ด้วยการเพิ่มศักยภาพของ ผู้ประกอบการ พัฒนาคณะใหม่ รวมถึงปรับปรุงแบบธุรกิจ เพื่อตอบสนองต่อความต้องการของตลาด ผสมผสานกับ ยุทธศาสตร์ที่รองรับ อนาคต บนพื้นฐานของการต่อยอดอดีตและปรับปัจจุบัน พร้อมทั้งส่งเสริมและสนับสนุนจาก ภาครัฐ ให้ประเทศไทยสามารถสร้างฐานรายได้และการจ้างงานใหม่ ขยายโอกาสทางการค้าและการลงทุน ในเวทีโลก ควบคู่ไปกับการยกระดับรายได้และการกินที่อยู่ดีรวมถึงการเพิ่มขึ้นของคนชั้นกลาง และลดความเหลื่อมล้ำของคนใน ประเทศได้ในคราวเดียวกัน

๓. ยุทธศาสตร์ชาติด้านการพัฒนาและเสริมสร้างศักยภาพทรัพยากรมนุษย์

มีเป้าหมาย การพัฒนาที่สำคัญเพื่อพัฒนาคนในทุกมิติและในทุกช่วงวัยให้เป็นคนดีเก่ง และมี คุณภาพ โดยคนไทย มีความพร้อมทั้งกาย ใจ สติปัญญา มีพัฒนาการที่ครอบคลุมและมีสุขภาวะที่ดีในทุกช่วงวัย มีจิต สาธารณะ รับผิดชอบต่อสังคมและผู้อื่น มัธยัสถ์อดออม โอบอ้อมอารีมีวินัย รักษาศีลธรรม และเป็นพลเมืองดีของชาติ มีหลักคิดที่ถูกต้อง มีทักษะที่จำเป็นในศตวรรษที่ ๒๑ มีทักษะสื่อสาร ภาษาอังกฤษและภาษาที่สาม และอนุรักษ์ภาษา ท้องถิ่น มีนิสัยรักการเรียนรู้และการพัฒนาตนเอง อย่างต่อเนื่องตลอดชีวิต สู่การเป็นคนไทยที่มีทักษะสูง เป็นนวัตกรรม นึกคิด ผู้ประกอบการ เกษตรกรยุคใหม่ และอื่น ๆ โดยมีสัมมาชีพตามความถนัดของตนเอง

๔. ยุทธศาสตร์ชาติด้านการสร้างโอกาสและความเสมอภาคทางสังคม

มีเป้าหมาย การพัฒนาที่สำคัญกับการดึงเอาพลังของภาคส่วนต่าง ๆ ทั้งภาคเอกชน ประชา สังคม ชุมชน ท้องถิ่น มาร่วมขับเคลื่อน โดยการสนับสนุนการรวมตัวของประชาชนในการร่วมคิดร่วมทำ เพื่อส่วนร่วม การกระจายอำนาจและความรับผิดชอบไปสู่กลไกบริหารราชการแผ่นดินในระดับท้องถิ่น การเสริมสร้างความเข้มแข็ง ของชุมชนในการจัดการตนเอง และการเตรียมความพร้อมของประชากรไทย ทั้งในมิติสุขภาพ เศรษฐกิจ สังคม และ สภาพแวดล้อมให้เป็นประชากรที่มีคุณภาพ สามารถพึ่งตนเอง และทำประโยชน์แก่ครอบครัว ชุมชน และสังคมให้ นานที่สุด โดยรัฐให้หลักประกันการเข้าถึงบริการและ สวัสดิการที่มีคุณภาพอย่างเป็นธรรมและทั่วถึง

๕. ยุทธศาสตร์ชาติด้านการสร้างการเติบโตบนคุณภาพชีวิตที่เป็นมิตรกับสิ่งแวดล้อม

มีเป้าหมายการพัฒนาที่สำคัญเพื่อนำไปสู่การบรรลุเป้าหมายการพัฒนาที่ยั่งยืนในทุกมิติ ทั้งด้าน สังคม เศรษฐกิจ สิ่งแวดล้อม ธรรมภิบาล และความเป็นหุ้นส่วนความร่วมมือระหว่างกัน ทั้งภายในและภายนอก ประเทศอย่างบูรณาการ ใช้พื้นที่เป็นตัวตั้งในการกำหนดกลยุทธ์และแผนงาน และการให้ทุกฝ่ายที่เกี่ยวข้องได้เข้ามา มีส่วนร่วมในแบบทางตรงให้มากที่สุดเท่าที่จะเป็นไปได้โดยเป็น การดำเนินการบนพื้นฐานการเติบโตร่วมกัน ไม่ว่าจะ เป็นทางเศรษฐกิจ สิ่งแวดล้อม และคุณภาพชีวิต โดยให้ความสำคัญกับการสร้างสมดุลทั้ง ๓ ด้าน อันจะนำไปสู่ความ ยั่งยืนเพื่อคนรุ่นต่อไปอย่างแท้จริง

๖. ยุทธศาสตร์ชาติด้านการปรับสมดุลและพัฒนาระบบการบริหารจัดการภาครัฐ

มีเป้าหมายการพัฒนาที่สำคัญเพื่อปรับเปลี่ยนภาครัฐที่ยึดหลัก “ภาครัฐของประชาชนเพื่อประชาชน และประโยชน์ส่วนรวม” โดยภาครัฐต้องมีขนาดที่เหมาะสมกับบทบาทภารกิจ แยกแยะบทบาท หน่วยงานของรัฐที่ทำ หน้าที่ในการกำกับหรือในการให้บริการในระบบเศรษฐกิจที่มีการแข่งขัน มีสมรรถนะสูง ยึดหลักธรรมาภิบาล ปรับ วัฒนธรรมการทำงานให้มุ่งผลสัมฤทธิ์และผลประโยชน์ส่วนรวม มีความทันสมัย และพร้อมที่จะปรับตัวให้ทันต่อการ เปลี่ยนแปลงของโลกอยู่ตลอดเวลา โดยเฉพาะอย่างยิ่ง การนำนวัตกรรม เทคโนโลยีข้อมูลขนาดใหญ่ ระบบการ ทำงานที่เป็นดิจิทัลเข้ามาประยุกต์ใช้อย่างคุ้มค่า และปฏิบัติงานเทียบได้กับมาตรฐานสากล รวมทั้งมีลักษณะเปิดกว้าง เชื่อมโยงถึงกันและเปิดโอกาสให้ ทุกภาคส่วนเข้ามามีส่วนร่วมเพื่อตอบสนองความต้องการของประชาชนได้อย่าง สะดวก รวดเร็ว และ โปร่งใส โดยทุกภาคส่วนในสังคมต้องร่วมกันปลูกฝังค่านิยมความซื่อสัตย์สุจริต ความมัธยัสถ์และ สร้าง จิตสำนึกในการปฏิเสธไม่ยอมรับการทุจริตประพฤติมิชอบอย่างสิ้นเชิง นอกจากนี้ กกฎหมายต้องมีความ ชัดเจน มีเพียงเท่าที่จำเป็น มีความทันสมัย มีความเป็นสากล มีประสิทธิภาพ และนำไปสู่การลด ความเหลื่อมล้ำและ

เอื้อต่อการพัฒนา โดยกระบวนการยุติธรรมมีการบริหารที่มีประสิทธิภาพ เป็นธรรม ไม่เลือกปฏิบัติและการอำนวยความสะดวกยุติธรรมตามหลักนิติธรรม

๒. แผนพัฒนาเศรษฐกิจและสังคมแห่งชาติ ฉบับที่ ๑๒

➤ กรอบแนวคิดและหลักการ

ในช่วงของแผนพัฒนาเศรษฐกิจและสังคมแห่งชาติฉบับที่ ๑๒ (พ.ศ. ๒๕๖๐ – ๒๕๖๔) ประเทศไทยจะยังคงประสบภาวะแวดล้อมและบริบทของการเปลี่ยนแปลงต่างๆ ที่อาจก่อให้เกิดความเสี่ยงทั้งจากภายในและภายนอกประเทศ อาทิ กระแสการเปิดเศรษฐกิจเสรี ความท้าทายของเทคโนโลยีใหม่ๆ การเข้าสู่สังคมผู้สูงอายุ การเกิดภัยธรรมชาติที่รุนแรง ประกอบกับสถานการณ์ด้านต่างๆ ทั้งเศรษฐกิจ สังคมทรัพยากรธรรมชาติและสิ่งแวดล้อมของประเทศในปัจจุบันที่ยังคงประสบปัญหาในหลายด้าน เช่น ปัญหาผลิตภาพการผลิตความสามารถในการแข่งขัน คุณภาพการศึกษา ความเหลื่อมล้ำทางสังคม เป็นต้น ทำให้การพัฒนาในช่วงแผนพัฒนาฯ ฉบับที่ ๑๒ จึงจำเป็นต้องยึดกรอบแนวคิดและหลักการในการวางแผนที่สำคัญ ดังนี้

- (๑) การน้อมนำและประยุกต์ใช้หลักปรัชญาของเศรษฐกิจพอเพียง
- (๒) คนเป็นศูนย์กลางของการพัฒนาอย่างมีส่วนร่วม
- (๓) การสนับสนุนและส่งเสริมแนวคิดการปฏิรูปประเทศ และ
- (๔) การพัฒนาสู่ความมั่นคง มั่งคั่ง ยั่งยืน สังคมอยู่ร่วมกันอย่างมีความสุข โดยมีแนวทางการพัฒนา ดังนี้
 - ๑) การยกระดับศักยภาพการแข่งขันและการหลุดพ้นกับดักรายได้ปานกลางสู่รายได้สูง
 - ๒) การพัฒนาศักยภาพคนตามช่วงวัยและการปฏิรูประบบเพื่อสร้างสังคมสูงวัยอย่างมีคุณภาพ
 - ๓) การลดความเหลื่อมล้ำทางสังคม
 - ๔) การรองรับการเชื่อมโยงภูมิภาคและความเป็นเมือง
 - ๕) การสร้างความเจริญเติบโตทางเศรษฐกิจและสังคมอย่างเป็นมิตรกับสิ่งแวดล้อม
 - ๖) การบริหารราชการแผ่นดินที่มีประสิทธิภาพ

๓. แผนการบริหารราชการแผ่นดิน

รัฐบาลมีนโยบายที่จะพัฒนาการเมืองของประเทศไปสู่การปกครองระบอบประชาธิปไตยแบบมีส่วนร่วมของประชาชน เพื่อเปิดโอกาสให้ประชาชนสามารถปกครองตนเอง และพิทักษ์สิทธิของตนได้เพิ่มมากขึ้น รวมทั้งจะมุ่งเพิ่มประสิทธิภาพ สร้างความโปร่งใส และซัดการทุจริตในการบริหารราชการแผ่นดินและการให้บริการประชาชน ทั้งนี้ เพื่อสร้างความเป็นธรรมในสังคมและเอื้อต่อการพัฒนาประเทศทั้งในปัจจุบันและอนาคต ซึ่งนโยบายการบริหารราชการแผ่นดินที่เกี่ยวข้องกับการบริหารราชการส่วนท้องถิ่น ดังนี้

- นโยบายที่ ๑ นโยบายเร่งด่วนที่จะเริ่มดำเนินการในปีแรก
- นโยบายที่ ๒ นโยบายความมั่นคงแห่งรัฐ
- นโยบายที่ ๓ เศรษฐกิจ
- นโยบายที่ ๔ นโยบายสังคมและคุณภาพชีวิต
- นโยบายที่ ๕ ที่ดิน ทรัพยากรธรรมชาติและสิ่งแวดล้อม
- นโยบายที่ ๖ วิทยาศาสตร์ เทคโนโลยี การวิจัย และนวัตกรรม
- นโยบายที่ ๗ การต่างประเทศและเศรษฐกิจระหว่างประเทศ
- นโยบายที่ ๘ การบริหารกิจการบ้านเมืองที่ดี

๔. ค่านิยมหลักของคนไทย

ค่านิยมหลักของคนไทย เพื่อสร้างสรรค์ประเทศไทยให้เข้มแข็ง มีทั้งหมด ๑๒ ประการ ดังนี้

- ๑) มีความรักชาติ ศาสนา พระมหากษัตริย์ ซึ่งเป็นสถาบันหลักของชาติในปัจจุบัน
- ๒) ซื่อสัตย์ เสียสละ อดทน มีอุดมการณ์ในสิ่งที่ดีงามเพื่อส่วนรวม
- ๓) กตัญญู ต่อพ่อแม่ ผู้ปกครอง ครูบาอาจารย์
- ๔) ใฝ่หาความรู้ หมั่นศึกษา เล่าเรียน ทางตรงและทางอ้อม
- ๕) รักษาวัฒนธรรมประเพณีไทยอันงดงาม
- ๖) มีศีลธรรม รักษาความสัตย์ หวังดีต่อผู้อื่น เผื่อแผ่และแบ่งปัน
- ๗) เข้าใจ เรียนรู้ การเป็นประชาธิปไตยอันมีพระมหากษัตริย์ทรงเป็นประมุขที่ถูกต้อง
- ๘) มีระเบียบวินัย เคารพกฎหมาย ผู้น้อยรู้จักการเคารพผู้ใหญ่
- ๙) มีสติ รู้ตัว รู้คิด รู้ทำ รู้ปฏิบัติ ตามพระราชดำรัสของพระบาทสมเด็จพระเจ้าอยู่หัว
- ๑๐) รู้จักดำรงตนอยู่โดยใช้หลักปรัชญาเศรษฐกิจพอเพียงตามพระราชดำรัสของพระบาทสมเด็จพระเจ้าอยู่หัว รู้จักอดออมไว้ใช้เมื่อยามจำเป็น มีไว้พอกินพอใช้ ถ้าเหลือก็แจกจ่าย จำหน่าย และขยายกิจการ เมื่อมีความพร้อมโดยภูมิคุ้มกันที่ดี
- ๑๑) มีความเข้มแข็งทั้งร่างกายและจิตใจ ไม่ยอมแพ้ต่ออำนาจฝ่ายต่ำหรือกิเลส มีความละอาย เกรงกลัวต่อบาปตามหลักของศาสนา
- ๑๒) คำนึงถึงผลประโยชน์ของส่วนรวม และต่อชาติ มากกว่าผลประโยชน์ของตนเอง

๕. นโยบายของรัฐบาล

๕.๑ นโยบายหรือยุทธศาสตร์ประชารัฐ

พลเอกประยุทธ์จันทร์โอชา นายกรัฐมนตรี ได้กำหนดนโยบายหรือยุทธศาสตร์ประชารัฐขึ้นเพื่อเป็นแนวนโยบายในการสร้างความสามัคคีรวมพลังของผู้คนในสังคมไทยโดยไม่แยกฝักแยกฝ่ายและไม่กันใครออกไปจากสังคม อีกทั้งยังเป็นสานึกและหน้าที่ที่คนไทยทุกคนจะต้องร่วมมือกันในการปกป้องแผ่นดินแม่จากภัยอันตรายทั้งปวง และร่วมกันพัฒนาชุมชนท้องถิ่นและประเทศชาติให้เจริญก้าวหน้ามั่นคงและยั่งยืน ประสานพลังการสร้างชาติที่ต้องเติบโตแบบเศรษฐกิจฐานรากเพื่อให้เกิดความยั่งยืน นโยบายหรือยุทธศาสตร์ประชารัฐ จึงมีแนวคิดในเรื่องของความร่วมมือร่วมใจของรัฐและประชาสังคมเพื่อร่วมแก้ปัญหาเศรษฐกิจและขับเคลื่อนการพัฒนาชาติทุกมิติที่เกิดขึ้น เพราะเรา ประชากรรัฐ เปิดโอกาสให้ประชาชนเข้ามามีส่วนในการพัฒนาประเทศที่มีรูปแบบเครือข่าย โยงใยสัมพันธ์กัน เสริมสร้างการมีส่วนร่วมของทุกภาคส่วนเป็นแนวทางการบริหารราชการแผ่นดินยุคปัจจุบันที่เกิดจากการหล่อหลอมรวมพลังของคนไทยทุกคน ทุกหมู่เหล่า เห็นได้จาก เพลงชาติไทยซึ่งมีใจความว่า “ประเทศไทยรวมเลือดเนื้อชาติเชื้อไทยเป็นประชารัฐไผทของไทยทุกส่วนอยู่ดำรงคงไว้ได้ทั้งมวลด้วยไทยล้วนหมายรักสามัคคี...”

๕.๒ นโยบายของรัฐบาล พล.อ.ประยุทธ์ จันทร์โอชา

ประกอบด้วยนโยบาย ๑๑ ด้าน ดังนี้

- ๑) การปกป้องและเชิดชูสถาบันพระมหากษัตริย์
- ๒) การรักษาความมั่นคงของรัฐบาลและการต่างประเทศ
- ๓) การลดความเหลื่อมล้ำของสังคม และการสร้างโอกาสเข้าถึงบริการของรัฐ
- ๔) การศึกษาและเรียนรู้ การทะนุบำรุงศาสนา ศิลปวัฒนธรรม
- ๕) การยกระดับคุณภาพบริการด้านสาธารณสุขและสุขภาพของประชาชน
- ๖) การเพิ่มศักยภาพทางเศรษฐกิจของประเทศ
- ๗) การส่งเสริมบทบาทและการใช้โอกาสในประชาคมอาเซียน

๘) การพัฒนาและส่งเสริมการใช้ประโยชน์จากวิทยาศาสตร์ เทคโนโลยี การวิจัยและพัฒนาและนวัตกรรม

๙) การรักษาความมั่นคงของฐานทรัพยากรและการสร้างสมดุลระหว่างการอนุรักษ์กับการใช้ประโยชน์อย่างยั่งยืน

๑๐) การส่งเสริมการบริหารราชการแผ่นดินที่มีธรรมาภิบาล และการป้องกันปราบปรามการทุจริตและประพฤติมิชอบในภาครัฐ

๑๑) การปรับปรุงกฎหมายและกระบวนการยุติธรรม

๕.๓ ยุทธศาสตร์และนโยบายของคณะกรรมการรักษาความสงบแห่งชาติ (คสช.)

๑) การแก้ไข ปัญหายาเสพติด โดยยึดหลักนิติธรรมในการปราบปรามลงโทษผู้ผลิต ผู้ค้าผู้มีอิทธิพลและผู้ประพฤตินิยมโดยบังคับใช้กฎหมายอย่างเคร่งครัด ให้องค์กรปกครองส่วนท้องถิ่นนำนโยบายของรัฐบาล/คสช. ไปปรับใช้ตามอำนาจหน้าที่ ดังนี้

๑.๑) สนับสนุน ส่งเสริม หน่วยงานที่เกี่ยวข้องกับการปราบปรามยาเสพติดทุกหน่วยดำเนินการ การปราบปรามและจับกุมผู้ผลิตผู้ค้า ผู้นำเข้า และส่งออกรวมทั้งผู้สมคบและสนับสนุนช่วยเหลือให้ได้ผลอย่างจริงจัง

๑.๒) สนับสนุน ส่งเสริม หน่วยงานที่ดูแล ควบคุมตรวจสอบสถานบริการตามกฎหมายว่าด้วยสถานบริการที่พักอาศัยเชิงพาณิชย์สถานที่ ที่จัดให้มีการเล่นบิลเลียด สนุกเกอร์ รวมทั้งโรงงานตามกฎหมายว่าด้วยโรงงาน และสถานประกอบการมิให้เจ้าของหรือผู้ประกอบการปล่อยปละละเลยให้มีการซุกซ่อนหรือค้ายาเสพติดหากพบให้ดำเนินการลงโทษตามกฎหมาย

๑.๓) สนับสนุน ส่งเสริม หน่วยงานที่ รับผิดชอบนำผู้เสพยาเสพติดเข้ารับการบำบัดรักษาโดยทันที และติดตามดูแลให้ความช่วยเหลือให้สามารถกลับมาใช้ชีวิตอย่างปกติสุข

๑.๔) ดำเนินการลงโทษเจ้าหน้าที่รัฐที่มีส่วนเกี่ยวข้องกับยาเสพติด (ข้าราชการองค์การบริหารส่วนจังหวัด พนักงานเทศบาล พนักงานส่วนตำบล พนักงานเมืองพัทยา ลูกจ้างประจำและพนักงานจ้าง) ทั้งนี้ ให้องค์กรปกครองส่วนท้องถิ่น ยึดหลัก ผู้เสพคือผู้ป่วยที่ต้องได้รับการบำบัดรักษาให้กลับมาเป็นคนดีของสังคม พร้อมทั้งมีกลไกติดตามช่วยเหลือ อย่างเป็นระบบ ดำเนินการ อย่างจริงจังในการป้องกันปัญหาด้วยการแสวงหาความร่วมมือเชิงรุกกับองค์กรภาครัฐต่างๆ ในการควบคุมและสกัดกั้นยาเสพติด สารเคมี และสารตั้งต้นในการผลิตยาเสพติด ที่ลักลอบเข้าสู่ประเทศไทยใต้การบริหารจัดการอย่างบูรณาการและมีประสิทธิภาพรวมทั้งดำเนินการ ป้องกันกลุ่มเสี่ยงและประชาชนทั่วไปไม่ให้เข้าไปเกี่ยวข้องกับยาเสพติดด้วยการรวมพลังทุกภาคส่วนเป็นพลังแผ่นดินในการต่อสู้กับยาเสพติด

๒) มาตรการป้องกันและแก้ไขปัญหาการทุจริตประพฤติมิชอบ

โดยเสริมสร้าง จิตสำนึกและค่านิยมให้กับเจ้าหน้าที่ของรัฐยึดหลักธรรมาภิบาลในการปฏิบัติหน้าที่ การปลูกจิตสำนึกค่านิยมคุณธรรมจริยธรรมและสร้างวินัยแก่ทุกภาคส่วน ร่วมรวมพลังแผ่นดินป้องกันและปราบปรามการทุจริต จึงให้ถือปฏิบัติตามคำสั่งคณะกรรมการรักษาความสงบแห่งชาติ ที่ ๖๙/๒๕๕๗ เรื่อง มาตรการป้องกันและแก้ไขการทุจริตประพฤติมิชอบ ลงวันที่ ๑๘ มิถุนายน ๒๕๕๗ และกำหนดแนวทางการดำเนินงานขององค์กรปกครองส่วนท้องถิ่นดังนี้

๒.๑) ทำการสำรวจ ศึกษารูปแบบการกระทำผิดในอำนาจหน้าที่ของแต่ละหน่วยงานที่เกิดหรือ น่าจะเกิดสม่าเสมอกระบวนกรขั้นตอนใดที่น่าจะเกิดการทุจริต ตำแหน่งหรือตัวเจ้าหน้าที่ที่รับผิดชอบและวิธีการกระทำผิด

๒.๒) กำหนดแนวทางวิธีการแก้ไขลดโอกาสและป้องกันการทุจริตในทุกขั้นตอนที่มีความเสี่ยง

๒.๓) กำหนดวิธีดำเนินการที่สามารถปฏิบัติให้เกิดผลเป็นรูปธรรมอย่างจริงจังกับการกระทำผิดที่ปรากฏเห็นเป็นที่ประจักษ์อยู่โดยทั่วไปที่ทำให้ประชาชนมีความรู้สึกไม่พอใจที่ไม่ดำเนินการใดๆ เพราะรับผลประโยชน์

๒.๔) สํารวจและจัดทําข้อมูลการกระทําผิดที่เห็นเป็นที่ประจักษ์ในพื้นที่ของแต่ละหน่วยงานพร้อมทั้งระบุตัวเจ้าหน้าที่ผู้รับผิดชอบ

๒.๕) จัดทําข้อมูลบุคคลนิติบุคคลที่ได้รับงานจัดซื้อจัดจ้างย้อนหลัง ๕ ปี

๒.๖) จัดทําข้อมูลเรื่องที่หน่วยงานร้องทุกข์ต่อพนักงานสอบสวน ดำเนินคดีกับผู้กระทําผิดตามอํานาจหน้าที่ของหน่วยงานนั้นและยังอยู่ระหว่างการสอบสวนให้แนะแนวทางดังกล่าวมาจัดทํายุทธศาสตร์หรือแนวทางการพัฒนาหรือโครงการพัฒนาบุคลากรขององค์กรปกครองส่วนท้องถิ่นเพื่อเป็นมาตรการป้องกันและแก้ไขปัญหาการทุจริตประพฤติมิชอบ

๖. ยุทธศาสตร์การพัฒนากลุ่มจังหวัดภาคใต้ชายแดน พ.ศ. ๒๕๕๗ - ๒๕๖๐

๑. วิสัยทัศน์

“เมืองศูนย์กลางการเกษตร และพืชเศรษฐกิจของประเทศ ที่เติบโตอย่างมั่นคง บนพื้นฐานของชุมชนเข้มแข็ง และเมืองท่องเที่ยวระดับนานาชาติที่ยั่งยืน”

๒. พันธกิจ

๑. สร้างและพัฒนาระบบบริหารจัดการการเกษตร สัตว์น้ำและพืชเศรษฐกิจ (ยางพารา/ปาล์มน้ำมัน) ของกลุ่มจังหวัด ให้มีคุณภาพแบบครบวงจร

๒. พัฒนาระบบการท่องเที่ยวให้เกิดมูลค่าเพิ่มอย่างยั่งยืน โดยการผสมผสานเชื่อมโยงกับกลุ่มอันดามัน และเอกลักษณ์ที่โดดเด่นระดับโลก

๓. ส่งเสริมการมีส่วนร่วมจากทุกภาคส่วนในการร่วมสร้างกลุ่มจังหวัดสู่เมืองสีเขียวที่มีระบบชุมชนเข้มแข็งบนฐานปรัชญาเศรษฐกิจพอเพียง

๔. เสริมสร้างศักยภาพกลุ่มจังหวัดให้เป็นศูนย์กลางการคมนาคม และการขนส่งสินค้า รองรับการพัฒนาของกลุ่มจังหวัด

๓. เป้าประสงค์รวม

๑. สร้างความมั่นคง มั่งคั่ง แก่เกษตรกร และผู้ประกอบการ และระบบเศรษฐกิจของกลุ่มจังหวัดด้วยระบบการบริหารจัดการเกษตร และพืชเศรษฐกิจ (ยางพารา/ปาล์มน้ำมัน) ที่มีประสิทธิภาพ

๒. ยกระดับกลุ่มจังหวัดภาคใต้ฝั่งอ่าวไทยให้เป็นแหล่งผลิต แหล่งการค้า แหล่งเรียนรู้ การพัฒนายางพาราและปาล์มน้ำมันของประเทศ

๓. พัฒนาการท่องเที่ยวของกลุ่มจังหวัด สู่การท่องเที่ยวนานาชาติที่ยั่งยืน

๔. สร้างและพัฒนากลุ่มจังหวัดให้เป็นพื้นที่สีเขียวที่ยั่งยืน (Green Area)

๕. จัดระบบโครงสร้างพื้นฐานทางการคมนาคมและสาธารณูปโภค ให้มีศักยภาพในการรองรับการพัฒนาของกลุ่มจังหวัดในทุก ๆ ด้าน

๔. ประเด็นยุทธศาสตร์

ยุทธศาสตร์ที่ ๑ การผลิต แปรรูปและการบริหารจัดการพืชเศรษฐกิจยางพารา และปาล์มน้ำมันที่มีคุณภาพแบบครบวงจร

ยุทธศาสตร์ที่ ๒ : การท่องเที่ยวนานาชาติที่ยั่งยืน

ยุทธศาสตร์ที่ ๓ : พัฒนาการเกษตรที่มีศักยภาพในพื้นที่ที่มีความเข้มแข็ง (ข้าว, ไม้ผล, ปศุสัตว์, ประมง)

ยุทธศาสตร์ที่ ๔ : การพัฒนาสู่เมืองสีเขียว ชุมชนเข้มแข็ง มั่นคง มั่งคั่ง อย่างยั่งยืน

ยุทธศาสตร์ที่ ๕ : การพัฒนาโครงสร้างพื้นฐานทางคมนาคม และการโลจิสติกส์

๗. ยุทธศาสตร์การพัฒนาจังหวัดยะลา

วิสัยทัศน์ : คุณภาพชีวิตมั่นคง เกษตรมั่นคง ท่องเที่ยวยั่งยืน

คำอธิบายเป้าหมายการพัฒนาจังหวัดยะลา

คุณภาพชีวิตมั่นคง หมายถึง ประชาชนมีคุณภาพชีวิตที่ดี มีสุขภาวะที่ดี มีขีดความสามารถ ในการเรียนรู้ และพัฒนาตนเองอย่างต่อเนื่อง เป็นพลเมืองไทย พลเมืองอาเซียน และพลเมืองโลก สังคมมีความสุข ชุมชนสามารถ บริหารจัดการความสงบเรียบร้อยของชุมชนได้อย่างมีประสิทธิภาพ เป็นสังคมพหุวัฒนธรรม ที่เข้มแข็ง ประชาชนมี ความเป็นอยู่เรียบง่าย ยึดหลักปรัชญาของเศรษฐกิจพอเพียงเป็นฐานดำเนินชีวิต จังหวัดยะลา มีความอุดมสมบูรณ์ ของทรัพยากรธรรมชาติและสิ่งแวดล้อม ประชาชนได้รับการพัฒนา อย่างทั่วถึงเป็นธรรมสามารถพึ่งพาตนเองได้ เข้าถึงสวัสดิการพื้นฐานได้ ภาครัฐมีสมรรถนะสูง การพัฒนาจังหวัดยึดหลักยุทธศาสตร์พระราชทาน เข้าใจ เข้าถึง และพัฒนา มีรายได้และอาชีพที่มั่นคง

เกษตรมั่นคง หมายถึง สถาบันการเกษตรเข้มแข็ง เกษตรกรมีความเป็นมืออาชีพที่มีศักยภาพในการจัดการ ผลผลิตให้มีคุณภาพ มีเทคโนโลยี นวัตกรรมทางการเกษตร ผลผลิตหลักทางการเกษตรของจังหวัด มีคุณภาพ มาตรฐาน ผลิตภัณฑ์ภายใต้แบรนด์ของจังหวัดจากฐานของเกษตรกรสามารถสร้างมูลค่าให้กับจังหวัดและรายได้ให้กับ เกษตรกร ผลผลิตการเกษตรพรีเมียมของจังหวัดมีมูลค่าและแข่งขันได้เป็นศูนย์กลางผลผลิตด้านไม้ผล ปศุสัตว์ที่มี คุณภาพ จังหวัดยะลาเป็นพื้นที่ที่มีความมั่นคงทางอาหาร เป็นเมืองอาหารปลอดภัย

ท่องเที่ยวยั่งยืน หมายถึง อุตสาหกรรมการท่องเที่ยวของจังหวัดเติบโตอย่างต่อเนื่อง เน้นการสร้างคุณค่า และมูลค่าจากความหลากหลายทางชีวภาพและพหุวัฒนธรรม การเชื่อมโยงการพัฒนาการท่องเที่ยว จากฐานของ ชุมชน ด้วยนวัตกรรม ชุมชนมีความพร้อมในการบริหารจัดการการท่องเที่ยวของพื้นที่ที่มีความเข้มแข็ง การท่องเที่ยวของ ชุมชนสร้างงาน อาชีพ หนุนเสริมเศรษฐกิจของชุมชน แหล่งท่องเที่ยวหลักของจังหวัดได้รับการบริหารจัดการให้มี มาตรฐานการจัดการท่องเที่ยวในระดับชั้นนำ เป็นการท่องเที่ยวที่เป็นมิตรกับสิ่งแวดล้อม และมีธรรมาภิบาลในการ จัดการการท่องเที่ยวชายแดนเติบโตอย่างต่อเนื่อง จังหวัดยะลาเป็นต้นแบบในระดับประเทศในการพัฒนา การท่องเที่ยวเชิงนิเวศและพหุวัฒนธรรม จังหวัดประสบความสำเร็จ ในการยกระดับอำเภอเบตงให้เป็นเมืองท่องเที่ยวใน ระดับนานาชาติ

จังหวัดยะลา มีภาพลักษณ์ในการเป็นเมืองที่มีผังเมืองที่มีความสวยงามและเป็นระเบียบมีความสะอาดที่สุด เมืองหนึ่งของประเทศไทย มีสถานที่ท่องเที่ยวที่มีความหลากหลายและสวยงามโดยเฉพาะอำเภอเบตง จนมีคำขวัญว่า “ใต้สุดสยาม เมืองงามชายแดน” ประชาชนมีการประกอบอาชีพทางการเกษตร โดยการทำสวนยาง และสวน ผลไม้ ประชาชนส่วนใหญ่นับถือศาสนาอิสลาม มีประเพณีวัฒนธรรมอันเป็นเอกลักษณ์ของตนเองแต่ก็มีวิถีชีวิตร่วมกัน อย่างสันติสุขในความหลากหลายของพหุวัฒนธรรม แต่จากสถานการณ์ความไม่สงบที่เกิดขึ้นตั้งแต่ปี ๒๕๔๗ จนถึง ปัจจุบัน แนวโน้มของความรุนแรงอยู่ในระดับ ที่ค่อนข้างลดลง แต่ยังคงส่งผลกระทบต่อพัฒนาคุณภาพชีวิตของ ประชาชนและภาพลักษณ์ของจังหวัด ซึ่งถือเป็นจุดอ่อน และอุปสรรคสำคัญในการพัฒนาจังหวัด

ดังนั้น จังหวัดยะลา จึงได้กำหนดเป้าหมายการพัฒนาจังหวัดยะลา คือ “คุณภาพชีวิตมั่นคง เกษตรมั่นคง ท่องเที่ยวยั่งยืน” หมายถึง การพัฒนาคุณภาพชีวิต สร้างรายได้ และสร้างความสุข สังคมมีความมั่นคง เสมอภาคและ เป็นธรรม สามารถแข่งขันได้ในระบบเศรษฐกิจ โดยนำยะลาไปสู่เมืองท่องเที่ยวที่น่าอยู่ มีอาชีพที่มั่นคง มีสุขภาพดี มีคุณธรรม มีความปลอดภัยในชีวิตและทรัพย์สิน มีการดำเนินชีวิตตามหลักปรัชญาของเศรษฐกิจพอเพียง อยู่ร่วมกัน ด้วยความรัก ความสามัคคี ยึดหลัก เข้าใจ เข้าถึง พัฒนา ภายใต้ความหลากหลาย ของวัฒนธรรมและอัตลักษณ์ของพื้นที่ นำไปสู่ยะลาเมืองแห่งความสุข : Yala city of happiness

๒. พันธกิจ

- ๑) ส่งเสริมให้ประชาชนมีความมั่นคงปลอดภัยในชีวิตและทรัพย์สินตลอดจนมีความเข้าใจที่ดีต่อภาครัฐ
- ๒) เสริมสร้างการพัฒนาเศรษฐกิจฐานรากตามแนวทางปรัชญาเศรษฐกิจพอเพียง เพื่อให้ประชาชน มีอาชีพและรายได้ที่มั่นคง
- ๓) เสริมสร้างการอำนวยความสะดวกและเป็นธรรมและส่งเสริมคุณธรรมของสังคม ตลอดจนการพัฒนาคุณภาพชีวิตประชาชนด้านสุขภาพ และสร้างภูมิคุ้มกันทางสังคม
- ๔) ส่งเสริมและสนับสนุนการพัฒนาชุมชนและองค์กรปกครองส่วนท้องถิ่นให้มีความเข้มแข็ง

ประสาน สนับสนุน เสริมสร้างความร่วมมือในการบริหารงานจังหวัดแบบบูรณาการ

๓. ตัวชี้วัดความสำเร็จตามเป้าหมายการพัฒนาจังหวัดยะลา

สังคมเมืองยะลาที่มีความมั่นคง ประชาชนมีความสุข ประสบความสำเร็จในการยกระดับศักยภาพในหลากหลายมิติเพื่อการพัฒนาเศรษฐกิจอย่างต่อเนื่อง ประชาชนทุกช่วงวัยได้รับการพัฒนาให้เป็นคนดี คนเก่ง และมีคุณภาพ ชุมชนเข้าถึงและได้รับการเสริมสร้างโอกาส เป็นสังคมที่มีความเสมอภาค เต็มโต บนคุณภาพชีวิตที่เป็นมิตรกับสิ่งแวดล้อม จังหวัดยะลาเป็นต้นแบบที่ดีของประเทศ ที่มีภาครัฐของประชาชนเพื่อประชาชนและประโยชน์ส่วนรวม

๔. ประเด็นการพัฒนาจังหวัด จำนวน ๔ ประเด็น คือ

- ๑) การเสริมสร้างความเข้มแข็งของระบบการบริหารจัดการการเกษตรและอุตสาหกรรมต่อเนื่องจากภาคการเกษตรที่แข่งขันได้
- ๒) การเสริมสร้างความเข้มแข็งของอุตสาหกรรมการท่องเที่ยวเชิงนิเวศ วัฒนธรรม และท่องเที่ยวชายแดน
- ๓) การพัฒนาคุณภาพชีวิต และศักยภาพของประชาชนตามปรัชญาของเศรษฐกิจพอเพียงการระดมภาคีทุกภาคส่วนร่วมเสริมสร้างยะลาสันติสุข ที่ยั่งยืน

ประเด็นการพัฒนาที่ ๑

การเสริมสร้างความเข้มแข็งของระบบการจัดการ การเกษตรและอุตสาหกรรมต่อเนื่อง จากภาคการเกษตรที่แข่งขันได้

วัตถุประสงค์ : สินค้าเกษตรของจังหวัดมีคุณภาพและได้มาตรฐาน เกษตรกรและผู้ประกอบการภาคเกษตร มีรายได้เพิ่มขึ้น

เป้าหมายและตัวชี้วัด ปี ๒๕๖๖ - ๒๕๗๐

ตัวชี้วัด	ข้อมูลค่าฐาน	ค่าเป้าหมาย				
		๒๕๖๑	๒๕๖๒	๒๕๖๓	๒๕๖๔	๒๕๖๕
๑. สินค้าเกษตรได้รับการรับรองมาตรฐานการผลิต (GAP/อินทรีย์) เพิ่มขึ้น	(๒๕๖๑ - ๒๕๖๓) ๒,๑๒๒ แปลง/ฟาร์ม	๑ % ต่อปี	๑ % ต่อปี	๑ % ต่อปี	๑ % ต่อปี	๑ % ต่อปี
๒. มูลค่าผลิตภัณฑ์มวลรวมของจังหวัดสาขาภาคเกษตร เพิ่มขึ้น	(๒๕๖๑ - ๒๕๖๓) ๑๔,๔๖๒ ล้านบาท	๑ % ต่อปี	๑ % ต่อปี	๑ % ต่อปี	๑ % ต่อปี	๑ % ต่อปี

แนวทางการพัฒนา

- ยกระดับมาตรฐานการผลิตด้านการเกษตรปลอดภัย/เกษตรอัตลักษณ์พื้นถิ่น เพื่อสร้างมูลค่าเพิ่ม
- ส่งเสริมและพัฒนาศักยภาพการรวมกลุ่มของเกษตรกรให้สามารถพึ่งตนเองและพัฒนาสู่ความเป็นสถาบันเกษตรกรที่เข้มแข็งอย่างยั่งยืน
- เสริมสร้างความมั่นคงทางอาหารด้วยเกษตรอัจฉริยะบนหลักปรัชญาของเศรษฐกิจพอเพียง
- พัฒนาโครงข่ายการคมนาคมและโครงสร้างพื้นฐาน เพื่อรองรับการเกษตร ท่องเที่ยว และอุตสาหกรรม
- ส่งเสริมการใช้พลังงานทดแทนที่เป็นมิตรต่อสิ่งแวดล้อม
- ส่งเสริมเกษตรแปรรูปให้สอดคล้องกับความต้องการของตลาดทั้งในและต่างประเทศและพัฒนาผู้ประกอบการส่งออกให้มีประสิทธิภาพ
- สร้างเสริมผู้ประกอบการอัจฉริยะและโอกาสเข้าถึงตลาดดิจิทัล

ประเด็นการพัฒนาที่ ๒

การเสริมสร้างความเข้มแข็งของอุตสาหกรรมการท่องเที่ยว เชิงนิเวศ วัฒนธรรม และท่องเที่ยวชายแดน

วัตถุประสงค์ : รายได้จากการท่องเที่ยวเพิ่มขึ้น การท่องเที่ยวเชิงธรรมชาติและวัฒนธรรม ได้มาตรฐานและยั่งยืน

เป้าหมายและตัวชี้วัด ปี ๒๕๖๖ - ๒๕๗๐

ตัวชี้วัด	ข้อมูลค่าฐาน	ค่าเป้าหมาย				
		๒๕๖๑	๒๕๖๒	๒๕๖๓	๒๕๖๔	๒๕๖๕
๑. จำนวนแหล่งท่องเที่ยวที่ได้รับการพัฒนา	ข้อมูลเฉลี่ย ๓ ปี (๒๕๖๑ - ๒๕๖๓) ๖ แหล่งต่อปี	๖ แหล่ง ต่อปี	๖ แหล่ง ต่อปี	๖ แหล่ง ต่อปี	๖ แหล่ง ต่อปี	๖ แหล่ง ต่อปี
๒. รายได้จากการท่องเที่ยวเพิ่มขึ้น	ข้อมูลเฉลี่ย ๓ ปี (๒๕๖๑ - ๒๕๖๓) ร้อยละ ๖.๐๕	๖.๕ % ต่อปี	๗.๐ % ต่อปี	๗.๕ % ต่อปี	๘.๐ % ต่อปี	๘.๕ % ต่อปี

แนวทางการพัฒนา

- พัฒนาโครงสร้างพื้นฐานและสิ่งอำนวยความสะดวกแหล่งท่องเที่ยวเชิงธรรมชาติและวัฒนธรรม
- สร้างความหลากหลาย และส่งเสริมกิจกรรมด้านการท่องเที่ยว
- ส่งเสริมและพัฒนาผลิตภัณฑ์ท้องถิ่นเชิงสร้างสรรค์ เพิ่มมูลค่า เพื่อรองรับการท่องเที่ยวเชิงสร้างสรรค์ และวัฒนธรรม
- พัฒนาการบริหารจัดการด้านการท่องเที่ยวเชิงธรรมชาติและวัฒนธรรม
- พัฒนาศักยภาพอำเภอเบตงให้สามารถพึ่งพาตนเองอย่างยั่งยืน และเป็นพื้นที่เศรษฐกิจ/ท่องเที่ยวชายแดน เชื่อมโยงภูมิภาค

ประเด็นการพัฒนาที่ ๓

การพัฒนาคุณภาพชีวิต และศักยภาพของประชาชน ตามปรัชญาของเศรษฐกิจพอเพียง

วัตถุประสงค์ : ประชาชนมีคุณภาพชีวิตที่ดีในเมืองน่าอยู่ การศึกษามีคุณภาพ อาชีพมั่นคง สุขภาพดี กลุ่มผู้ได้รับผลกระทบจากสถานการณ์ความไม่สงบ ผู้สูงอายุ ผู้พิการและผู้ด้อยโอกาสมีศักยภาพและสามารถพึ่งพาตนเองได้

เป้าหมายและตัวชี้วัด ปี ๒๕๖๖ – ๒๕๗๐

ตัวชี้วัด	ข้อมูลค่าฐาน	ค่าเป้าหมาย				
		๒๕๖๑	๒๕๖๒	๒๕๖๓	๒๕๖๔	๒๕๖๕
๑. ค่าเฉลี่ยผลสัมฤทธิ์ทางการเรียนจากการสอน O-Net ชั้น ม.๓ เพิ่มขึ้น เมื่อเทียบกับปีที่ผ่านมา	ปีการศึกษา ๒๕๖๑ ร้อยละ ๓๓.๒๕ ปีการศึกษา ๒๕๖๒ ร้อยละ ๓๒.๔๑ ลดลง ๐.๘๔	เพิ่มขึ้น ร้อยละ ๑ ต่อปี	เพิ่มขึ้น ร้อยละ ๑ ต่อปี	เพิ่มขึ้น ร้อยละ ๑ ต่อปี	เพิ่มขึ้น ร้อยละ ๑ ต่อปี	เพิ่มขึ้น ร้อยละ ๑ ต่อปี
๒. อัตราการตายลดลง (ต่อการเกิดมีชีพแสนคน)	ปี ๖๑ = ๗๙.๒๙ ปี ๖๒ = ๕๕.๑๓ ปี ๖๓ = ๔๘.๘๓ (เฉลี่ย ๓ ปี = ๖๑.๐๘)	ไม่เกิน ๖๐	ไม่เกิน ๕๕	ไม่เกิน ๕๐	ไม่เกิน ๔๕	ไม่เกิน ๔๐
๓. แรงงานทั้งในและนอกระบบได้รับการพัฒนาศักยภาพมีหลักประกันทางสังคมและมีรายได้ที่มั่นคง	ปี ๒๕๖๑ ร้อยละ ๕	๘	๑๑	๑๔	๑๗	๒๐
๔. กลุ่มผู้ได้รับผลกระทบจากเหตุการณ์ความไม่สงบ ผู้ด้อยโอกาส ผู้สูงอายุ และ ผู้พิการได้รับการพัฒนาศักยภาพให้สามารถพึ่งพาตนเองได้	ปี ๒๕๖๒ ร้อยละ ๘๙.๘๙	๙๑	๙๓	๙๕	๙๗	๙๙
๕. ร้อยละของการบุกกรพื้นที่ป่าไม้และการตัดไม้ทำลายป่าลดลง	ปี ๒๕๖๒ ร้อยละ ๓๖	ร้อยละ ๕	ร้อยละ ๕	ร้อยละ ๕	ร้อยละ ๕	ร้อยละ ๕

แนวทางการพัฒนา

- พัฒนาระบบเมืองที่เอื้อต่อการสร้างชีวิตและสังคมที่มีคุณภาพและปลอดภัยเพื่อให้เป็นเมืองน่าอยู่อย่างยั่งยืน
- พัฒนาระบบการเรียนรู้ให้เอื้อต่อการพัฒนาทักษะ และสร้างความเป็นธรรมในการเข้าถึงการศึกษาสำหรับศตวรรษที่ ๒๑
- ส่งเสริมการมีสุขภาวะที่ดีของประชาชนทุกกลุ่มวัย
- สร้างหลักประกันทางสังคมเพื่อพัฒนาคุณภาพชีวิตผู้ได้รับผลกระทบจากเหตุการณ์ความไม่สงบ ผู้สูงอายุ ผู้ด้อยโอกาสและผู้พิการ
- ส่งเสริมและพัฒนาคุณภาพชีวิตแรงงานทั้งในและนอกระบบให้สามารถพึ่งตนเองอย่างมั่นคง และยั่งยืน
- ส่งเสริมการมีส่วนร่วมในการอนุรักษ์เฝ้าระวังและฟื้นฟูทรัพยากรธรรมชาติและสิ่งแวดล้อม
- ส่งเสริมพัฒนาและขยายผลโครงการอันเนื่องมาจากพระราชดำริ เพื่อให้ชุมชนพึ่งตนเองอย่างยั่งยืน

ประเด็นการพัฒนาที่ ๔

การระดมภาคีทุกภาคส่วนร่วมเสริมสร้างยะลาสันติสุขที่ยั่งยืน

วัตถุประสงค์ : สังคมมีความปรองดอง สมานฉันท์ หมู่บ้าน ชุมชนมีส่วนร่วมสร้างความปลอดภัยในชีวิตและทรัพย์สิน ตามแนวทางประชารัฐอย่างยั่งยืน

เป้าหมายและตัวชี้วัด ปี ๒๕๖๖ - ๒๕๗๐

ตัวชี้วัด	ข้อมูลค่าฐาน	ค่าเป้าหมาย				
		๒๕๖๑	๒๕๖๒	๒๕๖๓	๒๕๖๔	๒๕๖๕
๑. ร้อยละของสถิติการก่อเหตุร้ายลดลงในปีที่ผ่านมา	ปี ๒๕๖๑ ลดลง ร้อยละ ๑๐	ร้อยละ ๑๑	ร้อยละ ๑๒	ร้อยละ ๑๓	ร้อยละ ๑๔	ร้อยละ ๑๕
๒. ร้อยละของหมู่บ้าน ชุมชนเข้มแข็งที่มีระบบรักษาความปลอดภัย	ปี ๒๕๖๑ ร้อยละ ๘๙	ร้อยละ ๙๐	ร้อยละ ๙๑	ร้อยละ ๙๒	ร้อยละ ๙๓	ร้อยละ ๙๔

แนวทางการพัฒนา

- ส่งเสริมประชาชนให้เข้ามามีส่วนร่วมในการเสริมสร้างความปลอดภัยและสันติสุขหมู่บ้านชุมชน
- เพิ่มประสิทธิภาพในการป้องกันและปราบปรามปัญหาอาชญากรรม
- พัฒนาระบบการบริหารจัดการสาธารณภัย เพื่อลดความสูญเสียและเสียหายจากภัยธรรมชาติ
- พัฒนาและปรับวิธีปฏิบัติราชการให้ทันสมัย มีประสิทธิภาพ มีความยืดหยุ่นเหมาะสมกับบริบท ในพื้นที่และสถานการณ์
- การเสริมสร้างพลังทางสังคมบนฐานทุนทางสังคมและวัฒนธรรม
- ปรับปรุงการอำนวยความสะดวกให้มีประสิทธิภาพและเป็นไปอย่างเสมอภาค
- สร้างความเชื่อมั่นด้านความปลอดภัยในชีวิตและทรัพย์สิน

๘. ยุทธศาสตร์การพัฒนาขององค์กรปกครองส่วนท้องถิ่นในเขตจังหวัดยะลา

วิสัยทัศน์

“คุณภาพชีวิตมั่นคง สังคมยั่งยืน ประชาชนมีส่วนร่วม บนพื้นฐานความพอเพียง ยะลาสันติสุข”

ยุทธศาสตร์ที่ ๑ ยุทธศาสตร์การส่งเสริมคุณภาพชีวิต

เป้าประสงค์ การศึกษามีคุณภาพ ประชาชนมีคุณภาพชีวิตที่ดี

ตัวชี้วัดเป้าประสงค์ ร้อยละความพึงพอใจของประชาชนต่อผลการดำเนินงานด้านคุณภาพชีวิตขององค์กร

ปกครองส่วนท้องถิ่นในเขตจังหวัดยะลา

กลยุทธ์และตัวชี้วัดระดับกลยุทธ์

กลยุทธ์	ตัวชี้วัดระดับกลยุทธ์
๑. ปรับปรุงและพัฒนาหลักสูตรและการจัดการเรียนการสอนให้สอดคล้องกับประเทศ กลุ่มอาเซียน	ร้อยละความพึงพอใจของประชาชนต่อผลการดำเนินงานในการพัฒนาและปรับปรุงหลักสูตรและการจัดการเรียนการสอนให้สอดคล้องกับประเทศกลุ่มอาเซียน
๒. พัฒนาระบบการจัดการเรียนการสอนทั้งในระบบ นอกระบบและตามอัธยาศัยให้ได้มาตรฐานในทุกระดับชั้น	ร้อยละความพึงพอใจของประชาชนต่อผลการดำเนินงาน ในการส่งเสริมและพัฒนาศักยภาพของผู้บริหาร ครูและบุคลากรทางการศึกษา
๓. ส่งเสริมและพัฒนาศักยภาพของผู้บริหาร ครู และบุคลากรทางการศึกษา	ร้อยละความพึงพอใจของผู้เข้าร่วมโครงการต่อผลการดำเนินงาน ในการส่งเสริมและพัฒนาศักยภาพของผู้บริหาร ครู และบุคลากรทางการศึกษา
๔. พัฒนาระบบเทคโนโลยีทางการศึกษาและสื่อวัตกรรมการศึกษา	ร้อยละความพึงพอใจของบุคลากรทางการศึกษาและนักเรียน ในการพัฒนาระบบเทคโนโลยีทางการศึกษาและสื่อวัตกรรมการศึกษา
๕. พัฒนาทักษะการใช้ภาษาหลักของอาเซียนแก่บุคลากรทุกภาคส่วน ประชาชนผู้นำ และองค์กรชุมชน	ร้อยละความพึงพอใจของผู้เข้าร่วมโครงการต่อผลการดำเนินงาน ในการพัฒนาทักษะการใช้ภาษาหลักของอาเซียนแก่บุคลากรทุกภาคส่วน ประชาชน ผู้นำและองค์กรชุมชน
๖. สนับสนุนและส่งเสริมด้านการกีฬาและนันทนาการ	ร้อยละความพึงพอใจของผู้เข้าร่วมโครงการต่อผลการดำเนินงาน ในการสนับสนุนและส่งเสริมด้านการกีฬานันทนาการ สุขอนามัย ตลอดจนการดำรงชีวิตของประชาชน
๗. ส่งเสริมด้านสาธารณสุข สุขมูลฐานให้ครอบคลุม	ร้อยละความพึงพอใจของประชาชนต่อผลการดำเนินงาน ในการส่งเสริมด้านสาธารณสุขมูลฐาน
๘. วางแผนการจัดระบบเพื่อรองรับการเข้ามาของแรงงานและนักท่องเที่ยว	ร้อยละความพึงพอใจของประชาชนต่อผลการดำเนินงาน ในการจัดระบบเพื่อรองรับการเข้ามาของแรงงานและนักท่องเที่ยว
๙. กำหนดมาตรการตรวจเยี่ยมแหล่งเสื่อมโทรมที่มีความเสี่ยงด้านสุขภาพและยาเสพติดอย่างจริงจัง	ร้อยละความพึงพอใจของประชาชนต่อผลการดำเนินงาน ในการกำหนดมาตรการตรวจเยี่ยมแหล่งเสื่อมโทรมที่มีความเสี่ยงด้านสุขภาพและยาเสพติด
๑๐. พัฒนาขีดความสามารถของอาสาสมัครสาธารณสุขประจำหมู่บ้าน	ร้อยละความพึงพอใจของผู้เข้าร่วมโครงการต่อผลการดำเนินงาน ในการได้รับการพัฒนาขีดความสามารถที่เกี่ยวข้องกับการปฏิบัติงาน
๑๑. พัฒนาเด็ก สตรี ผู้สูงอายุ ผู้พิการและผู้ด้อยโอกาส	ร้อยละความพึงพอใจของผู้เข้าร่วมโครงการต่อผลการดำเนินงาน ในการพัฒนาเด็ก สตรี ผู้สูงอายุ ผู้พิการและผู้ด้อยโอกาส

ยุทธศาสตร์ที่ ๒ การส่งเสริมโครงสร้างพื้นฐานและระบบคมนาคม

เป้าประสงค์ ประชาชนได้รับความสะดวกมีความปลอดภัย ในการสัญจรไปมาและมีน้ำใจเพียงพอต่อการอุปโภคบริโภคและการเกษตร

ตัวชี้วัดระดับเป้าประสงค์ ร้อยละความพึงพอใจของประชาชนต่อผลการดำเนินงานด้านการส่งเสริมโครงสร้างพื้นฐานและระบบคมนาคมขององค์กรปกครองส่วนท้องถิ่นในเขตจังหวัดยะหา

กลยุทธ์และตัวชี้วัดระดับกลยุทธ์

กลยุทธ์	ตัวชี้วัดระดับกลยุทธ์
๑. สนับสนุนงบประมาณก่อสร้างและปรับปรุงระบบคมนาคมให้ได้มาตรฐาน	ร้อยละความพึงพอใจของประชาชนต่อผลการดำเนินงาน ในการก่อสร้างและปรับปรุงระบบคมนาคม
๒. สนับสนุนให้มีการใช้พลังงานทางเลือก	ร้อยละความพึงพอใจของประชาชนที่เข้าร่วมโครงการต่อผลการดำเนินงาน ในการส่งเสริมใช้พลังงานทางเลือก
๓. ส่งเสริม สนับสนุน จัดให้มีศูนย์บริการแบบเบ็ดเสร็จของด่านศุลกากร	ร้อยละความพึงพอใจของผู้รับบริการศูนย์บริการแบบเบ็ดเสร็จของด่านศุลกากร
๔. พัฒนาแหล่งน้ำเพื่อการอุปโภคบริโภคและการเกษตร	ร้อยละความพึงพอใจของประชาชนต่อผลการดำเนินงาน ในการพัฒนาแหล่งน้ำเพื่ออุปโภคบริโภคและการเกษตร

ยุทธศาสตร์ที่ ๓ การส่งเสริมด้านการท่องเที่ยว การค้า และการลงทุน

เป้าประสงค์ การบริหารจัดการแหล่งท่องเที่ยวมีระบบและมีคุณภาพ รายได้จากการท่องเที่ยวเพิ่มมากขึ้น
เกษตรกรและผู้ประกอบการ มีศักยภาพด้านการลงทุนเพิ่มขึ้น

ตัวชี้วัดระดับเป้าประสงค์ ร้อยละความพึงพอใจของประชาชนต่อผลการดำเนินงานการส่งเสริมด้านการท่องเที่ยว
และการค้าและการลงทุนขององค์กรปกครองส่วนท้องถิ่นในเขตจังหวัดยะหา

กลยุทธ์และตัวชี้วัดระดับกลยุทธ์

กลยุทธ์	ตัวชี้วัดระดับกลยุทธ์
๑. พัฒนาการบริหารจัดการแหล่งท่องเที่ยวเดิมและ พัฒนาแหล่งท่องเที่ยวใหม่ให้เป็นระบบและมีคุณภาพ	ร้อยละความพึงพอใจของประชาชนต่อผลการดำเนินงาน ในการ พัฒนาแหล่งท่องเที่ยวในพื้นที่
๒. พัฒนาผู้ประกอบการ บุคลากรและประชาชน เพื่อ สนับสนุนการท่องเที่ยวทุกภาคส่วนด้านภาษาและ การให้บริการ	ร้อยละความพึงพอใจของผู้เข้าร่วมโครงการต่อผลการ ดำเนินงาน ในการสนับสนุนด้านภาษาและการให้บริการ
๓. จัดตั้งศูนย์บริการนักท่องเที่ยวที่ได้มาตรฐานสร้าง ระบบฐานการจัดเก็บภาษีและพัฒนาข้อมูลข่าวสาร ระบบสารสนเทศและการประชาสัมพันธ์แหล่ง ท่องเที่ยว	ร้อยละความพึงพอใจของประชาชนต่อผลการดำเนินงาน ในการ จัดตั้งศูนย์บริการนักท่องเที่ยวและพัฒนาข้อมูลข่าวสาร ระบบ สารสนเทศและการประชาสัมพันธ์แหล่งท่องเที่ยวขององค์กร ปกครองส่วนท้องถิ่น
๔. พัฒนาและส่งเสริมเงินทุนสำหรับเกษตรกร และ ผู้ประกอบการทั้งภาคอุตสาหกรรมและเกษตรกรรม	ร้อยละความพึงพอใจของประชาชนต่อผลการดำเนินงาน ในการ สนับสนุนแหล่งเงินทุนสำหรับเกษตรกร และผู้ประกอบการทั้ง ภาคอุตสาหกรรมและเกษตรกรรม
๕. พัฒนาระบบจดทะเบียนการค้า สร้างความรู้ความ เข้าใจทางการค้า การลงทุนและกฎระเบียบพิธี ศุลกากร	ร้อยละความพึงพอใจของประชาชนต่อผลการดำเนินงาน ในการ พัฒนาระบบจดทะเบียนการค้าและการสร้างความรู้ความเข้าใจ ทางการค้าการลงทุนและกฎระเบียบพิธีศุลกากร
๖. ส่งเสริมการจัดตั้งศูนย์จัดเก็บส่ง และกระจายสินค้า	ร้อยละความพึงพอใจของประชาชนต่อผลการดำเนินงาน ในการ จัดตั้งศูนย์จัดเก็บ ส่งและกระจายสินค้า
๗. จัดทำผังเมืองรวมในการพัฒนาพื้นที่การค้าและการ ลงทุน	ร้อยละความพึงพอใจของประชาชนต่อผลการดำเนินงาน ในการ จัดทำผังเมืองรวมในการพัฒนาพื้นที่การค้าและการลงทุน
๘. ปรับปรุงระบบโปรแกรมแผนที่ภาษีและทะเบียน ทรัพย์สิน	ร้อยละความพึงพอใจของประชาชน ในการให้บริการเกี่ยวกับ ด้านการชำระภาษีของ อปท.
๙. พัฒนาคุณภาพและมาตรฐานของผลิตภัณฑ์	ร้อยละความพึงพอใจของประชาชนที่เข้าร่วมโครงการ ในการ พัฒนาคุณภาพ มาตรฐานผลิตภัณฑ์

ยุทธศาสตร์ที่ ๔ การส่งเสริมด้านสิ่งแวดล้อม

เป้าประสงค์

ทรัพยากรธรรมชาติและสิ่งแวดล้อมคงอยู่อย่างยั่งยืน ประชาชนอยู่ในสภาพแวดล้อมที่ดี ประชาชนมีคุณภาพชีวิตที่ดีและมีจิตสำนึกในการอนุรักษ์ทรัพยากรธรรมชาติและสิ่งแวดล้อม

ตัวชี้วัดระดับเป้าประสงค์ ร้อยละความพึงพอใจของประชาชนต่อผลการดำเนินงานการส่งเสริมด้านสิ่งแวดล้อมขององค์กรปกครองส่วนท้องถิ่นในเขตจังหวัดยะหา

กลยุทธ์และตัวชี้วัดระดับกลยุทธ์

กลยุทธ์	ตัวชี้วัดระดับกลยุทธ์
๑. จัดระบบการจัดเก็บขยะมูลฝอยและเน้นการคัดแยกขยะในระดับครัวเรือน	ร้อยละความพึงพอใจของประชาชนต่อผลการดำเนินงานในการจัดระบบการคัดแยกขยะมูลฝอยในระดับครัวเรือน
๒. วางระบบกำจัดน้ำเสียรวมในเขตองค์กรปกครองส่วนท้องถิ่น	ร้อยละความพึงพอใจของประชาชนต่อผลการดำเนินงานในการจัดวางระบบกำจัดน้ำเสีย
๓. ออกข้อบัญญัติ และเทศบัญญัติ ด้านทรัพยากรธรรมชาติและสิ่งแวดล้อม รวมถึงการดูแลรักษาทรัพยากรต้นน้ำและบังคับใช้กฎหมายอย่างเข้มงวด	ร้อยละความพึงพอใจของประชาชนต่อผลการดำเนินงานในการดูแลรักษาทรัพยากรต้นน้ำและบังคับใช้กฎหมาย
๔. ส่งเสริมการมีส่วนร่วมของประชาชนด้านการอนุรักษ์ทรัพยากรธรรมชาติและสิ่งแวดล้อมของท้องถิ่น	ร้อยละความพึงพอใจของประชาชนต่อผลการดำเนินงานในการส่งเสริมให้ประชาชนมีส่วนร่วมในการอนุรักษ์ทรัพยากรธรรมชาติและสิ่งแวดล้อมของท้องถิ่น

ยุทธศาสตร์ที่ ๕ การส่งเสริมด้านวัฒนธรรมและอัตลักษณ์ของท้องถิ่น

เป้าประสงค์

ศาสนา ศิลปะ วัฒนธรรม ขนบธรรมเนียม ประเพณี ภูมิปัญญาท้องถิ่น และอัตลักษณ์ของท้องถิ่น คงอยู่อย่างยั่งยืน ประชาชนสามารถเรียนรู้อัตลักษณ์ของประเทศเพื่อนบ้าน

ตัวชี้วัดระดับเป้าประสงค์

ร้อยละความพึงพอใจของประชาชนต่อผลการดำเนินงานการส่งเสริมด้านศาสนา ศิลปะ วัฒนธรรม ขนบธรรมเนียม ภูมิปัญญาท้องถิ่นด้านอัตลักษณ์ท้องถิ่นขององค์กรปกครองส่วนท้องถิ่นในเขตจังหวัดยะหา

กลยุทธ์และตัวชี้วัดระดับกลยุทธ์

กลยุทธ์	ตัวชี้วัดระดับกลยุทธ์
๑. ส่งเสริมและสนับสนุนการอนุรักษ์ด้านศาสนา ศิลปะ วัฒนธรรม ขนบธรรมเนียม ประเพณี ภูมิปัญญาท้องถิ่น และอัตลักษณ์ของท้องถิ่น	ร้อยละความพึงพอใจของประชาชนต่อผลการดำเนินงานในด้านการศาสนา ศิลปะ วัฒนธรรม ขนบธรรมเนียม ประเพณี ภูมิปัญญาท้องถิ่น
๑. ส่งเสริมและสนับสนุนสถาบันการศึกษา เป็นหน่วยงานหลักในการถ่ายทอดอัตลักษณ์ของชุมชน อัตลักษณ์อาเซียนและเผยแพร่วัฒนธรรมจารีตประเพณีของประเทศเพื่อนบ้าน	ส่งเสริมและสนับสนุนสถานบันการศึกษาในการถ่ายทอดอัตลักษณ์ของชุมชน อัตลักษณ์อาเซียน และเผยแพร่วัฒนธรรมจารีตประเพณีของประเทศเพื่อนบ้าน
๒. ส่งเสริมและสนับสนุนการรวมกลุ่มของประชาชนที่มีวิถีชีวิตที่แสดงถึงอัตลักษณ์ วัฒนธรรมและขนบธรรมเนียมประเพณีของท้องถิ่น	ร้อยละความพึงพอใจของประชาชนต่อผลการดำเนินงานในการส่งเสริมและสนับสนุนการรวมกลุ่มของประชาชนที่มีวิถีชีวิตที่แสดงถึงอัตลักษณ์วัฒนธรรมและขนบประเพณีของท้องถิ่น
๓. จัดให้มีพิพิธภัณฑ์พื้นบ้านหรือหอจดหมายเหตุ หอสมุดท้องถิ่น เพื่อเผยแพร่อัตลักษณ์ ประวัติศาสตร์และอัตลักษณ์ของท้องถิ่นในรูปแบบต่าง ๆ	ร้อยละความพึงพอใจของประชาชนต่อผลการดำเนินงานในการจัดให้มีพิพิธภัณฑ์พื้นบ้านหรือหอจดหมายเหตุ หอสมุดท้องถิ่นเพื่อเผยแพร่ประวัติศาสตร์และอัตลักษณ์ของท้องถิ่น
๔. ส่งเสริมการแลกเปลี่ยนวัฒนธรรมและอัตลักษณ์ระหว่างไทยและประเทศสมาชิกอาเซียน	ร้อยละความพึงพอใจของประชาชนต่อผลการดำเนินงานในการส่งเสริมการแลกเปลี่ยนวัฒนธรรมและอัตลักษณ์ระหว่างไทยและประเทศสมาชิกอาเซียน

๑๐. แผนยุทธศาสตร์การพัฒนาขององค์การบริหารส่วนตำบลยะหา

วิสัยทัศน์ (Vision) “ยะหาตำบลเข้มแข็ง สู่การพัฒนาที่ยั่งยืน”

คำอธิบายวิสัยทัศน์

องค์การบริหารส่วนตำบลยะหาได้นำยุทธศาสตร์การพัฒนาจังหวัด ยุทธศาสตร์การพัฒนาขององค์กรปกครองส่วนท้องถิ่นในเขตจังหวัด ตามแนวทางเศรษฐกิจพอเพียง โดยคำนึงถึงการบูรณาการยุทธศาสตร์ประเทศ โดยมุ่งเน้นการมีส่วนร่วมของทุกภาคส่วนสร้างองค์กรให้มีคุณภาพ เสริมสร้างรายได้ให้กับภาคเกษตรกรรม กระตุ้นเศรษฐกิจ เสริมสร้างคุณภาพชีวิตที่ดีให้กับประชาชน ให้สอดคล้องกับ วิถีชีวิต ศาสนา ศิลปวัฒนธรรม ประเพณี ภูมิปัญญาท้องถิ่น และสิ่งแวดล้อมที่ดี

พันธกิจ

๑. พัฒนาระบบสาธารณูปโภค สาธารณูปการ ให้ได้มาตรฐานและทั่วถึง
๒. ส่งเสริมพัฒนาอาชีพ สร้างงาน เพิ่มรายได้ สร้างความมั่นคงทางเศรษฐกิจให้แก่ประชาชน
๓. ส่งเสริมและพัฒนาศึกษา พัฒนาคนและสังคมให้เข้มแข็ง
๔. พัฒนาระบบการให้บริการประชาชน โดยกระบวนการมีส่วนร่วมของประชาชนทุกภาคส่วน
๕. ส่งเสริมและอนุรักษ์ทรัพยากรธรรมชาติและสิ่งแวดล้อม
๖. ส่งเสริมและพัฒนาระบบบริการสาธารณสุข เสริมสร้างสุขภาพอนามัยของประชาชน

เป้าประสงค์

๑. ประชาชนได้รับบริการด้านสาธารณูปโภค สาธารณูปการอย่างทั่วถึง
๒. ประชาชนมีอาชีพ มีรายได้พอเพียง และมีความมั่นคงทางเศรษฐกิจ
๓. ประชาชนมีคุณภาพชีวิตที่ดี มีแหล่งเรียนรู้ มีภูมิคุ้มกัน รู้เท่าทันโลก
๔. ประชาชนได้รับบริการด้วยความเป็นธรรม โปร่งใส มีส่วนร่วมในการพัฒนาท้องถิ่น
๕. ชุมชนมีทรัพยากรธรรมชาติและสิ่งแวดล้อมที่สมดุลและยั่งยืน
๖. ประชาชนมีสุขภาพอนามัยที่ดี

ยุทธศาสตร์การพัฒนา	แนวทางการพัฒนา	หน่วยงานที่รับผิดชอบ
๑. การพัฒนาโครงสร้างพื้นฐาน	๑. ก่อสร้าง/ปรับปรุง/ซ่อมแซม บำรุงรักษา และพัฒนาเส้นทางคมนาคมให้ได้มาตรฐานและทั่วถึง	กองช่าง
	๒. ก่อสร้าง/ปรับปรุง/ซ่อมแซม บำรุงรักษา ระบบสาธารณูปโภค สาธารณูปการ และการบริหารจัดการน้ำแบบบูรณาการเพื่อป้องกันปัญหาน้ำท่วม และการขาดแคลนน้ำอุปโภคบริโภค	กองช่าง
๒. การพัฒนาคนและสังคม	๑. ส่งเสริมสนับสนุนการศึกษาศูนย์พัฒนาเด็กเล็ก การศึกษาในระบบ นอก ระบบและการศึกษาตามอัธยาศัย	สำนักงานปลัด
	๒. ส่งเสริมสนับสนุนกิจกรรมทางศาสนา อนุรักษ์ ปั่นฟู ศิลปวัฒนธรรม ประเพณี และภูมิปัญญาท้องถิ่น	สำนักงานปลัด
	๓. ส่งเสริมสวัสดิการสังคมและสังคมสงเคราะห์ พัฒนาผู้ด้อยโอกาส ผู้พิการ ผู้สูงอายุ เด็ก และเยาวชน	สำนักงานปลัด
	๔. ส่งเสริมสนับสนุนกิจกรรมด้านการกีฬาและนันทนาการ	สำนักงานปลัด

ยุทธศาสตร์การพัฒนา	แนวทางการพัฒนา	หน่วยงานที่รับผิดชอบ
	๕. ส่งเสริมและพัฒนาด้านสาธารณสุข เสริมสร้างสุขภาพอนามัยของประชาชน การป้องกันและระงับการระบาดของโรคติดต่อ	สำนักงานปลัด
	๖. ส่งเสริม สนับสนุนการป้องกัน ปราบปราม และบำบัดยาเสพติด	สำนักงานปลัด
	๗. ส่งเสริมการจัดระเบียบชุมชน การรักษาความสงบเรียบร้อยและความปลอดภัยในชีวิตและทรัพย์สิน	สำนักงานปลัด
๓. การพัฒนาเศรษฐกิจ	๑. ส่งเสริม สนับสนุน และพัฒนาอาชีพ ตามความต้องการของประชาชนในท้องถิ่น	สำนักงานปลัด
	๒. ส่งเสริม สนับสนุน และพัฒนาผลิตภัณฑ์ OTOP ให้มีคุณภาพและเพิ่มช่องทางการจัดจำหน่าย	สำนักงานปลัด
๔. การพัฒนาทรัพยากรธรรมชาติและสิ่งแวดล้อม	๑. คุ้มครองดูแลและบำรุงรักษาแหล่งน้ำตามธรรมชาติ ทรัพยากรป่าไม้ และสัตว์ป่า	สำนักงานปลัด
	๒. อนุรักษ์ ฟื้นฟู สร้างจิตสำนึกและวางแผนทรัพยากรธรรมชาติและสิ่งแวดล้อมในชุมชน	สำนักงานปลัด
	๓. การบริหารจัดการด้านขยะมูลฝอย	สำนักงานปลัด
	๔. ก่อสร้าง/ปรับปรุง/พัฒนา สถานที่พักผ่อนหย่อนใจในตำบล	สำนักงานปลัด
๕. การพัฒนาการเมือง และการบริหารจัดการองค์กร	๑. บริหารจัดการองค์กรให้มีประสิทธิภาพ โปร่งใส ตามหลักการบริหารกิจการบ้านเมืองที่ดี	สำนักงานปลัด กองคลัง
	๒. ส่งเสริมการมีส่วนร่วมของประชาชนในการพัฒนาท้องถิ่น ตามระบอบประชาธิปไตยอันมีพระมหากษัตริย์เป็นประมุข	สำนักงานปลัด
	๓. ปรับปรุง พัฒนา จัดหาเครื่องมือเครื่องใช้ เทคโนโลยีที่ทันสมัย เพื่อเพิ่มประสิทธิภาพในการปฏิบัติราชการและการให้บริการประชาชน	สำนักงานปลัด กองคลัง กองช่าง
	๔. ส่งเสริมและพัฒนาบุคลากรท้องถิ่น ให้มีศักยภาพและประสิทธิภาพในการปฏิบัติราชการ	สำนักงานปลัด
	๕. ส่งเสริม สนับสนุนการพัฒนาประชาธิปไตยภาคพลเมือง การพัฒนา ศักยภาพผู้นำชุมชน และประชาชนทั่วไป	สำนักงานปลัด

ส่วนที่ ๓

ผลการวิเคราะห์การติดตามและประเมินผล

๑. ผลการพิจารณาการติดตามและประเมินผลยุทธศาสตร์เพื่อความสอดคล้องแผนพัฒนาท้องถิ่น

๑.๑ สรุปคะแนนประเมินผลยุทธศาสตร์

ผลการให้คะแนนยุทธศาสตร์ขององค์การบริหารส่วนตำบลยะหา เป็นดังนี้

ประเด็นการพิจารณา	คะแนนเต็ม	คะแนนที่ได้	ร้อยละของคะแนนเต็ม
๑. ข้อมูลสภาพทั่วไปขององค์กรปกครองส่วนท้องถิ่น	๑๐	๑๐	๑๐๐
๒. การวิเคราะห์สภาพการณ์และศักยภาพ	๒๕	๒๕	๑๐๐
๓. ยุทธศาสตร์ ประกอบด้วย	๖๕	๖๕	๑๐๐
๓.๑ วิสัยทัศน์	๕	๕	๑๐๐
๓.๒ พันธกิจ	๕	๕	๑๐๐
๓.๓ ประเด็นยุทธศาสตร์	๑๐	๑๐	๑๐๐
๓.๔ เป้าประสงค์ของแต่ละยุทธศาสตร์	๕	๕	๑๐๐
๓.๕ ตัวชี้วัดและค่าเป้าหมายของแต่ละประเด็นยุทธศาสตร์	๑๕	๑๕	๑๐๐
๓.๖ กลยุทธ์ของแต่ละประเด็นยุทธศาสตร์	๑๐	๑๐	๑๐๐
๓.๗ บัญชีรายการชุดโครงการของแต่ละประเด็นยุทธศาสตร์	๑๕	๑๕	๑๐๐
รวม	๑๐๐	๑๐๐	๑๐๐

พบว่าประเด็น การวิเคราะห์สภาพการณ์และศักยภาพ ยุทธศาสตร์ขององค์การบริหารส่วนตำบลยะหา ยุทธศาสตร์ขององค์กรปกครองส่วนท้องถิ่นในเขตจังหวัด ยุทธศาสตร์จังหวัด วิสัยทัศน์ กลยุทธ์ เป้าประสงค์ของแต่ละประเด็นยุทธศาสตร์ จุดยืนทางยุทธศาสตร์ แผนงาน ความเชื่อมโยงของยุทธศาสตร์ในภาพรวม คะแนนเต็ม ๑๐๐ คะแนน คะแนนที่ได้ ๑๐๐ คะแนน และคิดเป็นร้อยละ ๑๐๐

๑.๒ ข้อมูลสภาพทั่วไปขององค์การบริหารส่วนตำบลยะหา

ลำดับ	ประเด็นพิจารณา	คะแนนเต็ม	คะแนนที่ได้	ร้อยละของคะแนนเต็ม	ความเห็นของคณะกรรมการติดตามและประเมินผลแผน
๑	ข้อมูลสภาพทั่วไปและข้อมูลพื้นฐานขององค์การบริหารส่วนตำบลยะหา				
	๑.๑ ข้อมูลเกี่ยวกับด้านกายภาพ เช่น ที่ตั้งของหมู่บ้าน/ชุมชน/ตำบล ลักษณะภูมิประเทศ ลักษณะภูมิอากาศ ลักษณะของดิน ลักษณะของแหล่งน้ำ ลักษณะของไม้/ป่าไม้ ฯลฯ ด้านการเมือง/การปกครอง เช่น เขตการปกครอง การเลือกตั้ง ฯลฯ	๓	๓	๑๐๐	ข้อมูลครบถ้วนเป็นปัจจุบัน
	๑.๒ ข้อมูลเกี่ยวกับด้านการเมือง/การปกครอง เช่น เขตการปกครอง การเลือกตั้ง ฯลฯ ประชากร เช่น ข้อมูลเกี่ยวกับจำนวนประชากร และช่วงอายุและจำนวนประชากร ฯลฯ	๒	๒	๑๐๐	ข้อมูลครบถ้วนเป็นปัจจุบัน
	๑.๓ ข้อมูลเกี่ยวกับสภาพทางสังคม เช่น การศึกษา สาธารณสุข อาชญากรรม ยาเสพติด การสังคมสงเคราะห์ ฯลฯ	๒	๒	๑๐๐	ข้อมูลครบถ้วนเป็นปัจจุบัน
	๑.๔ ข้อมูลเกี่ยวกับระบบบริการพื้นฐาน เช่น การคมนาคมขนส่ง การไฟฟ้า การประปา โทรศัพท์ ฯลฯ	๒	๒	๑๐๐	ข้อมูลครบถ้วนเป็นปัจจุบัน
	๑.๕ ข้อมูลเกี่ยวกับระบบเศรษฐกิจ เช่น การเกษตร การประมง การปศุสัตว์ การบริการ การท่องเที่ยว อุตสาหกรรม การพาณิชย์/กลุ่มอาชีพ แรงงาน ฯลฯ และเศรษฐกิจพอเพียงท้องถิ่น (ด้านการเกษตรและแหล่งน้ำ)	๒	๒	๑๐๐	ข้อมูลครบถ้วนเป็นปัจจุบัน
	๑.๖ ข้อมูลเกี่ยวกับศาสนา ประเพณี วัฒนธรรม เช่น การนับถือศาสนา ประเพณีและงานประจำปี ภูมิปัญญาท้องถิ่น ภาษาถิ่น สินค้าพื้นเมืองและของที่ระลึก ฯลฯ และอื่น ๆ	๒	๒	๑๐๐	ข้อมูลครบถ้วนเป็นปัจจุบัน
	๑.๗ ข้อมูลเกี่ยวกับทรัพยากรธรรมชาติ เช่น น้ำ ป่าไม้ ภูเขา คุณภาพของทรัพยากรธรรมชาติ ฯลฯ	๒	๒	๑๐๐	ข้อมูลครบถ้วนเป็นปัจจุบัน
	๑.๘ การสำรวจและจัดเก็บข้อมูลเพื่อการจัดทำแผนพัฒนาท้องถิ่นหรือการใช้ข้อมูล จปฐ.	๒	๑	๕๐	ข้อมูลครบถ้วนเป็นปัจจุบัน
	๑.๙ การประชุมประชาคมท้องถิ่น รูปแบบ วิธีการ และการดำเนินการประชุมประชาคมท้องถิ่น โดยใช้กระบวนการร่วมคิด ร่วมทำ ร่วมตัดสินใจ ร่วมตรวจสอบ ร่วมรับประโยชน์ ร่วมแก้ปัญหา ปรึกษาหารือ แลกเปลี่ยนเรียนรู้ เพื่อแก้ปัญหาสำหรับการพัฒนาท้องถิ่นตามอำนาจหน้าที่ขององค์การบริหารส่วนตำบลยะหา	๓	๒	๑๐๐	มีการจัดประชุมประชาคมในระดับหมู่บ้าน/ตำบลครบทุกพื้นที่โดยผู้เข้าร่วมประชุมครบตามสัดส่วน การประชุม ที่ ก ก น ด และประชาชนมีส่วนร่วมในการร่วมคิด ร่วมทำ ร่วมตัดสินใจ ร่วมตรวจสอบ ร่วมรับประโยชน์ ร่วมแก้ไขปัญหาอย่างแท้จริง
	รวม	๒๐	๒๐	๑๐๐	

๑.๓ การวิเคราะห์สถานการณ์และศักยภาพ

ลำดับ	ประเด็นพิจารณา	คะแนน เต็ม	คะแนน ที่ได้	ร้อยละของ คะแนนเต็ม	ความเห็นของ คณะกรรมการติดตาม และประเมินผลแผน
๒	๑. การวิเคราะห์สถานการณ์และศักยภาพ				
	๒.๑ การวิเคราะห์ที่ครอบคลุมความเชื่อมโยง ความสอดคล้องยุทธศาสตร์จังหวัด ยุทธศาสตร์ การพัฒนาขององค์กรปกครองส่วนท้องถิ่นใน เขตจังหวัดยะหายุทธศาสตร์ขององค์กรปกครอง ส่วนท้องถิ่น นโยบายผู้บริหารท้องถิ่น รวมถึง ความเชื่อมโยงแผนยุทธศาสตร์ชาติ ๒๐ ปี แผนพัฒนาเศรษฐกิจและสังคมแห่งชาติ และ Thailand ๔.๐	๕	๒	๔๐	ยุทธศาสตร์ของ อปท. กับ ยุทธศาสตร์ระดับมหภาคมี การเชื่อมโยงกัน
	๒.๒ การวิเคราะห์การใช้ผังเมืองรวมหรือผัง เมืองเฉพาะและการบังคับใช้ผลของการบังคับใช้ สภาพการณ์ที่เกิดขึ้นต่อการพัฒนาท้องถิ่น	๓	๒	๖๖.๖๖	มีการควบคุมการ ออกใบอนุญาต
	๒.๓ การวิเคราะห์ทางสังคม เช่น ด้านแรงงาน การศึกษา สาธารณ สุข ความยากจน อาชญากรรม ปัญหาเสพติด เทคโนโลยี จารีต ประเพณี วัฒนธรรม ภูมิปัญญาท้องถิ่น เป็นต้น	๓	๓	๖๖.๖๖	มีการนำข้อมูลจาก หน่วยงานที่เกี่ยวข้อง เพื่อประกอบการวิเคราะห์ อย่างรอบด้าน
	๒.๔ การวิเคราะห์ทางเศรษฐกิจ ข้อมูลด้านรายได้ ครัวเรือน การส่งเสริมอาชีพ กลุ่มอาชีพ กลุ่มทางสังคม การพัฒนาอาชีพและกลุ่มต่าง ๆ สภาพทางเศรษฐกิจ และความเป็นอยู่ทั่วไป เป็นต้น	๓	๓	๖๖.๖๖	มีการนำข้อมูลจาก หน่วยงานที่เกี่ยวข้อง เพื่อประกอบการวิเคราะห์ อย่างรอบด้าน
	๒.๕ การวิเคราะห์สิ่งแวดล้อม พื้นที่สีเขียว ธรรมชาติต่าง ๆ ทางภูมิศาสตร์ กระบวนการ หรือสิ่งที่เกิดขึ้น การประดิษฐ์ที่มีผลต่อ สิ่งแวดล้อมและการพัฒนา	๓	๓	๑๐๐	มีการนำข้อมูลจาก หน่วยงานที่เกี่ยวข้อง เพื่อประกอบการวิเคราะห์ อย่างรอบด้าน
	๒.๖ ผลการวิเคราะห์ศักยภาพเพื่อประเมิน สถานการณ์พัฒนาในปัจจุบัน และโอกาสการ พัฒนาในอนาคตของท้องถิ่น ด้วยเทคนิค SWOT Analysis ที่อาจส่งผลต่อการดำเนินงาน ได้แก่ S-Strength (จุดแข็ง) W-Weakness (จุดอ่อน) O-Opportunity (โอกาส) T-Threat (อุปสรรค)	๓	๓	๑๐๐	มีการวิเคราะห์ศักยภาพ ด้วยเทคนิค SWOT Analysis ทั้งด้าน เศรษฐกิจ สังคม การ บริหารจัดการ และด้าน ทรัพยากรธรรมชาติและ สิ่งแวดล้อมอย่างครบถ้วน
รวม		๒๐	๑๖	๘๐	

๑.๔ ยุทธศาสตร์

ลำดับ	ประเด็นพิจารณา	คะแนน เต็ม	คะแนน ที่ได้	ร้อยละของ คะแนนเต็ม	ความเห็นของ คณะกรรมการติดตาม และประเมินผลแผน
๓	๓. ยุทธศาสตร์				
	๓.๑ ยุทธศาสตร์ขององค์กรปกครองส่วนท้องถิ่น				
	๗. สอดคล้องกับสภาพสังคม เศรษฐกิจ สิ่งแวดล้อมของท้องถิ่น ประเด็นปัญหาการพัฒนา และแนวทางการพัฒนาที่สอดคล้องกับ ยุทธศาสตร์ขององค์กรปกครองส่วนท้องถิ่น และ เชื่อมโยงหลักปรัชญา แผนยุทธศาสตร์ชาติ ๒๐ ปี แผนพัฒนาเศรษฐกิจและสังคมแห่งชาติ และ Thailand ๔.๐	๑๐	๑๐	๑๐๐	ตรวจสอบการความ เชื่อมโยงของยุทธศาสตร์ ของ อปท. ตามแบบ ยท.๐๑ มีความเชื่อมโยง สอดคล้องกับยุทธศาสตร์ ระดับมหภาค นำไปสู่การ กำหนดเป้าประสงค์ กลยุทธ์ แผนงาน ผลผลิต/ โครงการเพื่อใช้เป็นแนว ทางการพัฒนาพื้นที่ตำบล
	๓.๒ ยุทธศาสตร์ขององค์กรปกครองส่วนท้องถิ่นใน เขตจังหวัด				
	๘. สอดคล้องกับสภาพสังคม เศรษฐกิจ สิ่งแวดล้อมของท้องถิ่น ประเด็นปัญหาการพัฒนา และแนวทางการพัฒนาที่สอดคล้องกับ ยุทธศาสตร์ขององค์กรปกครองส่วนท้องถิ่น และ เชื่อมโยงหลักปรัชญา แผนยุทธศาสตร์ชาติ ๒๐ ปี แผนพัฒนาเศรษฐกิจและสังคมแห่งชาติ และ Thailand ๔.๐	๑๐	๑๐	๑๐๐	ตรวจสอบการความ เชื่อมโยงของยุทธศาสตร์ ของ อปท. ในเขตจังหวัด ตามแบบ ยท.๐๑ มีความ เชื่อมโยง สอดคล้องกับ ยุทธศาสตร์ระดับมหภาค
	๓.๓ ยุทธศาสตร์จังหวัด				
	๙. สอดคล้องกับยุทธศาสตร์พัฒนากลุ่มจังหวัด ยุทธศาสตร์การพัฒนาระดับภาค แผนพัฒนาเศรษฐกิจ และสังคมแห่งชาติ แผนการบริหารราชการ แผ่นดิน นโยบาย/ยุทธศาสตร์ คสช. และนโยบาย รัฐบาลหลักปรัชญา แผนยุทธศาสตร์ชาติ ๒๐ ปี และ Thailand ๔.๐	๑๐	๑๐	๑๐๐	ตรวจสอบการความ เชื่อมโยงของยุทธศาสตร์ จังหวัดสุพรรณบุรี ตาม แบบ ยท.๐๑ มีความ เชื่อมโยง สอดคล้องกับ ยุทธศาสตร์ระดับมหภาค
	๓.๔ วิสัยทัศน์				
	๑๐. วิสัยทัศน์ ซึ่งมีลักษณะแสดงสถานภาพที่ องค์กรปกครองส่วนท้องถิ่นต้องการจะเป็น หรือ บรรลุถึงอนาคตอย่างชัดเจน สอดคล้องกับโอกาส และศักยภาพที่เป็นลักษณะเฉพาะขององค์กร ปกครองส่วนท้องถิ่น และสัมพันธ์กับโครงการ พัฒนาท้องถิ่น	๕	๕	๑๐๐	วิสัยทัศน์ แสดงออกถึง ความต้องการที่จะบรรลุถึง อนาคตอย่างชัดเจน สอดคล้องกับโอกาสและ ศักยภาพของท้องถิ่น และ มีความสัมพันธ์กับ โครงการพัฒนาท้องถิ่น

ลำดับ	ประเด็นพิจารณา	คะแนนเต็ม	คะแนนที่ได้	ร้อยละของคะแนนเต็ม	ความเห็นของคณะกรรมการติดตามและประเมินผลแผน
	๓.๕ กลยุทธ์				
	๑๑. แสดงให้เห็นช่องทาง วิธีการ ภารกิจ หรือสิ่งที่ต้องทำตามอำนาจหน้าที่ ขององค์กร ปกครองส่วนท้องถิ่นที่จะนำไปสู่การบรรลุ วิสัยทัศน์หรือแสดงให้เห็นถึงความชัดเจนใน สิ่งที่จะดำเนินการให้บรรลุวิสัยทัศน์นั้น	๕	๕	๑๐๐	มีการกำหนดกลยุทธ์เพื่อนำไปสู่การบรรลุวิสัยทัศน์อย่างชัดเจน
	๓.๖ เป้าประสงค์ของแต่ละประเด็นกลยุทธ์				
	๑๒. เป้าประสงค์ของแต่ละประเด็นกลยุทธ์ ความสอดคล้องและสนับสนุนต่อกลยุทธ์ที่จะเกิดขึ้นมุ่งหมายสิ่งหนึ่งสิ่งใดที่ชัดเจน	๕	๕	๑๐๐	เป้าประสงค์ขององค์การบริหารส่วนตำบลแดง มีความสอดคล้องกับกลยุทธ์ที่กำหนดอย่างชัดเจน
	๓.๗ จุดยืนทางยุทธศาสตร์ (Positioning)				
	๑๓. ความมุ่งมั่นอันแน่วแน่ในการวางแผนพัฒนาท้องถิ่น เพื่อให้บรรลุวิสัยทัศน์ขององค์กรปกครองส่วนท้องถิ่น ซึ่งเกิดจาก ศักยภาพของพื้นที่จริง ที่จะนำไปสู่ผลสำเร็จทางยุทธศาสตร์	๕	๕	๑๐๐	มีการกำหนดจุดยืนทางยุทธศาสตร์ ที่จะนำไปสู่ผลสำเร็จทางยุทธศาสตร์อย่างชัดเจน
	๓.๘ แผนงาน				
	๑๔. แผนงานหรือจุดมุ่งหมายเพื่อการพัฒนาในอนาคต กำหนดจุดมุ่งหมายในเรื่องใดเรื่องหนึ่งหรือแผนงานที่เกิดจากเป้าประสงค์ ตัวชี้วัด ค่าเป้าหมาย กลยุทธ์จุดยืนทางยุทธศาสตร์และยุทธศาสตร์ขององค์กรปกครองส่วนท้องถิ่น ที่มีความชัดเจน นำไปสู่การจัดทำโครงการพัฒนาท้องถิ่นในแผนพัฒนาท้องถิ่นโดยระบุแผนงานและความเชื่อมโยงดังกล่าว	๕	๕	๑๐๐	จุดมุ่งหมายเพื่อการพัฒนาในอนาคต มีความชัดเจนและเชื่อมโยงกับเป้าประสงค์ ตัวชี้วัด ค่าเป้าหมาย กลยุทธ์ นำไปสู่การจัดทำโครงการพัฒนาท้องถิ่นในแผนพัฒนาท้องถิ่น
	๓.๙ ความเชื่อมโยงของยุทธศาสตร์ในภาพรวม				
	๑๕. ความเชื่อมโยงองค์รวมที่นำไปสู่การพัฒนาท้องถิ่นที่เกิดผลผลิต โครงการจากแผนยุทธศาสตร์ชาติ ๒๐ ปี แผนพัฒนาเศรษฐกิจและสังคมแห่งชาติ ฉบับที่ ๑๒ Thailand ๔.๐ แผนพัฒนาภาค/แผนพัฒนากลุ่มจังหวัด/แผนพัฒนาจังหวัด ยุทธศาสตร์การพัฒนาขององค์กรปกครองส่วนท้องถิ่นในเขตจังหวัดและยุทธศาสตร์ขององค์กรปกครองส่วนท้องถิ่น	๕	๕	๑๐๐	มีความเชื่อมโยงในภาพรวมของยุทธศาสตร์ อปท.กับยุทธศาสตร์ระดับมหาคามีความเชื่อมโยง ชัดเจน
	รวมคะแนน	๖๐	๖๐	๑๐๐	

๒. ผลการพิจารณาการติดตามและประเมินผลโครงการเพื่อความสอดคล้องแผนพัฒนาท้องถิ่น

ประเด็นการพิจารณา	คะแนนเต็ม	คะแนนที่ได้	ร้อยละของ คะแนนเต็ม
๑. การสรุปสถานการณ์การพัฒนา	๑๐	๙	๙๐
๒. การประเมินผลการนำแผนพัฒนาท้องถิ่นไปปฏิบัติในเชิงปริมาณ	๑๐	๘	๘๐
๓. การประเมินผลการนำแผนพัฒนาท้องถิ่นไปปฏิบัติในเชิงคุณภาพ	๑๐	๙	๙๐
๔. แนวทางการพัฒนาและยุทธศาสตร์การพัฒนา	๑๐	๙	๙๐
๕. โครงการพัฒนาประกอบด้วย	๖๐	๕๘	๙๖.๖๖
๕.๑ ความชัดเจนของชื่อโครงการ	๕	๕	๑๐๐
๕.๒ กำหนดวัตถุประสงค์สอดคล้องกับโครงการ	๕	๕	๑๐๐
๕.๓ เป้าหมาย (ผลผลิตของโครงการ) มีความชัดเจนนำไปสู่การตั้งงบประมาณได้ถูกต้อง	๕	๕	๑๐๐
๕.๔ โครงการมีความสอดคล้องกับยุทธศาสตร์ชาติ ๒๐ ปี	๕	๕	๑๐๐
๕.๕ เป้าหมาย (ผลผลิตของโครงการ) มีความสอดคล้องกับแผนพัฒนาเศรษฐกิจและสังคมแห่งชาติ	๕	๕	๑๐๐
๕.๖ โครงการมีความสอดคล้องกับ Thailand ๔.๐	๕	๕	๑๐๐
๕.๗ โครงการมีความสอดคล้องกับยุทธศาสตร์จังหวัด	๕	๕	๑๐๐
๕.๘ โครงการแก้ไขปัญหาความยากจนหรือการเสริมสร้างให้ประเทศชาติมั่นคง มั่งคั่ง ยั่งยืนภายใต้หลักปรัชญา	๕	๕	๑๐๐
๕.๙ งบประมาณ มีความสอดคล้องกับเป้าหมาย (ผลผลิตของโครงการ)	๕	๔	๘๐
๕.๑๐ มีการประมาณการราคาถูกต้องตามหลักวิธีการงบประมาณ	๕	๕	๑๐๐
๕.๑๑ ตัวชี้วัด (KPI) วัดได้ถูกต้องตามหลักของการจัดทำโครงการ	๕	๔	๘๐
๕.๑๒ ผลที่คาดว่าจะได้รับ สอดคล้องกับวัตถุประสงค์	๕	๕	๑๐๐
รวม	๑๐๐	๙๓	๙๓

๒.๑ แนวทางเบื้องต้นในการให้คะแนนแนวทางการพิจารณาการติดตามและประเมินผลโครงการเพื่อความสอดคล้องแผนพัฒนาท้องถิ่นขององค์กรปกครองส่วนท้องถิ่น

ประเด็นพิจารณา	คะแนนเต็ม	คะแนนที่ได้	ร้อยละของคะแนนเต็ม	ความเห็นของคณะกรรมการติดตามและประเมินผลแผน
๑. การสรุปสถานการณ์การพัฒนา				
๑๖. เป็นการวิเคราะห์รอบการจัดทำยุทธศาสตร์ขององค์กรปกครองส่วนท้องถิ่น(ใช้การวิเคราะห์ SWOT Analysis/Demand (Demand Analysis) /Global Demand และ Trend ปัจจุบันและสถานการณ์การเปลี่ยนแปลงที่มีผลต่อการพัฒนา อย่างน้อยต้องประกอบด้วยการวิเคราะห์ศักยภาพด้านเศรษฐกิจ, ด้านสังคม, ด้านทรัพยากรธรรมชาติและสิ่งแวดล้อม)	๑๐	๙	๙๐	มีการวิเคราะห์ SWOT เพื่อประเมินสถานการณ์ปัจจัยภายนอกและภายในพื้นที่โดยมีการวิเคราะห์ศักยภาพด้านเศรษฐกิจ ด้านสังคมและด้านทรัพยากรธรรมชาติและสิ่งแวดล้อม ครบทุกด้าน
๒.การประเมินผลการนำแผนพัฒนาท้องถิ่นไปปฏิบัติเชิงปริมาณ				
๑) การควบคุมที่มีการใช้ตัวเลขต่าง ๆ เพื่อนำมาใช้วัดผลในเชิงปริมาณ เช่น การวัดจำนวนโครงการ กิจกรรม งานต่าง ๆ ก็คือผลผลิตนั่นเองว่าเป็นไปตามที่ตั้งเป้าหมายเอาไว้หรือไม่ จำนวนที่ดำเนินการจริงตามที่ได้กำหนดไว้เท่าไร จำนวนที่ไม่สามารถดำเนินการได้มีจำนวนเท่าไร สามารถอธิบายได้ตามหลักประสิทธิภาพ (Efficiency) ของการพัฒนาท้องถิ่นตามอำนาจหน้าที่ที่ได้กำหนดไว้ ๒) วิเคราะห์ผลกระทบ/สิ่งที่กระทบ (Impact) โครงการที่ได้ดำเนินการในเชิงปริมาณ (Quantitative)	๑๐	๘	๘๐	มีการวัดผลเชิงปริมาณจำนวนโครงการ/กิจกรรมที่ดำเนินการตามแผนงาน ตลอดจนจำนวนที่ไม่สามารถดำเนินการได้ มีการวิเคราะห์ผลกระทบโครงการที่ดำเนินการในเชิงปริมาณ
๓.การประเมินผลการนำแผนพัฒนาท้องถิ่นไปปฏิบัติในเชิงคุณภาพ				
๑) การประเมินประสิทธิผลของแผนพัฒนาในเชิงคุณภาพ คือการนำเอาเทคนิคต่าง ๆ มาใช้เพื่อวัดว่าภารกิจ โครงการ กิจกรรม งานต่างๆที่ดำเนินการในพื้นที่นั้นๆ ตรงต่อความต้องการของประชาชนหรือไม่ และเป็นไปตามอำนาจหน้าที่หรือไม่ ประชาชนพึงพอใจหรือไม่ สิ่งของ วัสดุ ครุภัณฑ์ การดำเนินการต่าง ๆ มีสภาพหรือลักษณะถูกต้อง คงทนถาวร สามารถใช้งานได้ตามวัตถุประสงค์หรือไม่ ซึ่งเป็นไปตามหลักประสิทธิผล (Effectiveness) ผลการปฏิบัติราชการตามที่ได้รับงบประมาณมาดำเนินการ รวมถึงสามารถเทียบเคียงกับส่วนราชการหรือหน่วยงาน ๒) วิเคราะห์ผลกระทบ/สิ่งที่กระทบ (Impact) โครงการที่ดำเนินการในเชิงคุณภาพ (Qualitative)	๑๐	๙	๙๐	มีการประเมินประสิทธิผลของแผนพัฒนาในเชิงคุณภาพ

ประเด็นพิจารณา	คะแนนเต็ม	คะแนนที่ได้	ร้อยละของคะแนนเต็ม	ความเห็นของคณะกรรมการติดตามและประเมินผลแผน
๔.แผนงานและยุทธศาสตร์การพัฒนา				
<p>๑) วิเคราะห์แผนงาน งาน ที่เกิดจากด้านต่างๆ มีความสอดคล้องกับยุทธศาสตร์ขององค์กรปกครองส่วนท้องถิ่นในมิติต่าง ๆ จนนำไปสู่การจัดทำโครงการพัฒนาท้องถิ่นโดยใช้ SWOT Analysis/Demand Demand Analysis) GlobalDemand/Trend หรือหลักการบูรณาการ (Integration) กับองค์กรปกครองส่วนท้องถิ่นที่มีพื้นที่ติดต่อกัน</p> <p>๒) วิเคราะห์แผนงาน งานที่เกิดจากด้านต่าง ๆ ที่สอดคล้องกับการแก้ไขปัญหาความยากจน หลักปรัชชารัฐ</p>	๑๐	๙	๙๐	<p>มีการวิเคราะห์แผนงาน งานที่เกิดจากด้านต่าง ๆ มีความสอดคล้องกับยุทธศาสตร์ขององค์กรบริหารส่วนตำบลยะหา</p> <p>มีการวิเคราะห์แผนงาน ที่สอดคล้องกับการแก้ไขปัญหาความยากจน ตามหลักปรัชญาของเศรษฐกิจพอเพียง</p>
๕.โครงการพัฒนา	๖๐	๕๘	๙๖.๖๖	
<p>๕.๑ ความชัดเจนของชื่อโครงการ</p> <p>- เป็นโครงการที่มีวัตถุประสงค์สนองต่อแผนยุทธศาสตร์การพัฒนาขององค์กรปกครองส่วนท้องถิ่นและดำเนินการเพื่อให้การพัฒนาบรรลุตามวิสัยทัศน์ขององค์กรปกครองส่วนท้องถิ่นที่กำหนดไว้ ชื่อโครงการมีความชัดเจน มุ่งไปเรื่องใดเรื่องหนึ่ง อ่านแล้วเข้าใจได้ว่าจะพัฒนาอะไรในอนาคต</p>	๕	๕	๑๐๐	โครงการพัฒนามีชื่อโครงการและวัตถุประสงค์ชัดเจนเป็นไปตามยุทธศาสตร์การพัฒนา
<p>๕.๒ กำหนดวัตถุประสงค์สอดคล้องกับโครงการ</p> <p>- มีวัตถุประสงค์ชัดเจน (clearobjective) โครงการต้องกำหนดวัตถุประสงค์สอดคล้องกับความเป็นมาของโครงการ สอดคล้องกับหลักการและเหตุผล วิธีการดำเนินงานต้องสอดคล้องกับวัตถุประสงค์ มีความเป็นไปได้ชัดเจน มีลักษณะเฉพาะเจาะจง</p>	๕	๕	๑๐๐	วัตถุประสงค์โครงการชัดเจนสอดคล้องกับหลักการและเหตุผลวิธีการดำเนินงาน
<p>๕.๓ เป้าหมาย (ผลผลิตของโครงการ) มีความชัดเจนนำไปสู่การตั้งงบประมาณได้ถูกต้อง</p> <p>- สภาพที่อยากให้เกิดขึ้นในอนาคตเป็นทิศทางที่ต้องไปให้ถึงเป้าหมายต้องชัดเจน สามารถระบุจำนวนเท่าไร กลุ่มเป้าหมายคืออะไร มีผลผลิตอย่างไร กลุ่มเป้าหมาย พื้นที่ดำเนินงาน และระยะเวลาดำเนินงาน อธิบายให้ชัดเจนว่าโครงการจะทำที่ไหน เริ่มต้นในช่วงเวลาใดและจบลงเมื่อไร ใครคือกลุ่มเป้าหมายของโครงการ หากกลุ่มเป้าหมายมีหลายกลุ่ม ให้บอกชัดเจนไปว่าใครคือกลุ่มเป้าหมายหลัก ใครคือกลุ่มเป้าหมายรอง</p>	๕	๕	๑๐๐	เป้าหมาย หรือผลผลิตของโครงการค่อนข้างความชัดเจน นำไปสู่การตั้งงบประมาณ
<p>๕.๔ โครงการมีความสอดคล้องกับแผนยุทธศาสตร์ ๒๐ ปี</p> <p>- โครงการสอดคล้องกับ (๑) ความมั่นคง (๒) การสร้างความสามารถในการแข่งขัน (๓) การพัฒนาและเสริมสร้างศักยภาพคน (๔) การสร้างการเติบโตบนคุณภาพชีวิตที่เป็นมิตรต่อสิ่งแวดล้อม (๖) การปรับสมดุลและพัฒนาระบบการบริหารจัดการภาครัฐ เพื่อให้เกิดความมั่นคง มั่งคั่งยั่งยืน</p>	๕	๕	๑๐๐	โครงการมีความสอดคล้องกับแผนยุทธศาสตร์ชาติ ๒๐ ปี

ประเด็นการพิจารณา	คะแนน เต็ม	คะแนน ที่ได้	ร้อยละของ คะแนนเต็ม	ความเห็นของ คณะกรรมการติดตาม และประเมินผลแผน
<p>๕.๕ เป้าหมาย (ผลผลิตของโครงการ) มีความสอดคล้องกับแผนพัฒนาเศรษฐกิจและสังคมแห่งชาติ</p> <p>- โครงการมีความสอดคล้องกับแผนพัฒนาเศรษฐกิจและสังคมแห่งชาติฉบับที่ ๑๒ โดย (๑) ยึดหลักปรัชญาของเศรษฐกิจพอเพียง (๒) ยึดคนเป็นศูนย์กลางการพัฒนา (๓) ยึดวิสัยทัศน์ภายใต้ยุทธศาสตร์ชาติ ๒๐ ปี (๔) ยึดเป้าหมายอนาคตประเทศไทย ๒๕๗๙ (๕) ยึดหลักการนำไปสู่การปฏิบัติให้เกิดผลสัมฤทธิ์อย่างจริงจังใน ๕ ปีที่ต่อยอดไปสู่ผลสัมฤทธิ์ที่เป็นไปเป้าหมายระยะยาว ภายใต้แนวทางการพัฒนา (๑)การยกระดับศักยภาพการแข่งขันและการหลุดพ้นกับดักรายได้ปานกลางสู่รายได้สูง (๒) การพัฒนาศักยภาพคนตามช่วงวัยและการปฏิรูประบบเพื่อสร้างสังคมสูงวัยอย่างมีคุณภาพ (๓) การลดความเหลื่อมล้ำทางสังคม (๔) การรองรับการเชื่อมโยงภูมิภาคและความเป็นเมือง (๕) การสร้างความเจริญเติบโตทางเศรษฐกิจและสังคมอย่างเป็นมิตรกับสิ่งแวดล้อม (๖) การบริหารราชการแผ่นดินที่มีประสิทธิภาพ</p>	๕	๕	๑๐๐	เป้าหมายของโครงการมีความสอดคล้องกับแผนพัฒนาเศรษฐกิจและสังคมแห่งชาติ
<p>๕.๖ โครงการมีความสอดคล้องกับ</p> <p>- โครงการมีลักษณะหรือสอดคล้องกับการปรับเปลี่ยนโครงสร้างเศรษฐกิจไปสู่ Value-Based Economy หรือเศรษฐกิจที่ขับเคลื่อนด้วยนวัตกรรมทำน้อย ได้มาก เช่น (๑) เปลี่ยนจากการผลิตสินค้า โภภภัณฑ์ไปสู่สินค้าเชิงนวัตกรรม (๒) เปลี่ยนจากการขับเคลื่อนประเทศด้วยภาคอุตสาหกรรม ไปสู่การขับเคลื่อนด้วยเทคโนโลยี ความคิดสร้างสรรค์และนวัตกรรม (๓) เปลี่ยนจากการเน้นภาคการผลิตสินค้า ไปสู่การเน้นภาคบริการมากขึ้น รวมถึงโครงการที่เติมเต็มด้วยวิทยาการ ความคิด สร้างสรรค์ นวัตกรรม วิทยาศาสตร์ เทคโนโลยีและการวิจัยและพัฒนาแล้วต่อยอดความเปรียบเชิงเปรียบเทียบ เช่น ด้านการเกษตร เทคโนโลยีชีวภาพ สาธารณสุข วัฒนธรรม ฯลฯ</p>	๕	๕	๑๐๐	โครงการค่อนข้างสอดคล้องกับ Thailand ๔.๐
<p>๕.๗ โครงการสอดคล้องกับยุทธศาสตร์จังหวัด</p> <p>- โครงการพัฒนาท้องถิ่นมีความสอดคล้องกับทั้งระยะเวลาของแผนพัฒนาจังหวัดที่ได้กำหนดขึ้น เพื่อขับเคลื่อนการพัฒนาท้องถิ่นเสมือนหนึ่งการขับเคลื่อนการพัฒนาจังหวัด ซึ่งไม่สามารถแยกส่วนใดส่วนหนึ่งการขับเคลื่อนการพัฒนาจังหวัด ซึ่งไม่สามารถแยกส่วนใดส่วนหนึ่งออกจากกันได้ นอกจากนี้โครงการพัฒนาท้องถิ่นต้องเป็นโครงการเชื่อมต่อหรือเดินทางไปด้วยกันกับยุทธศาสตร์จังหวัดที่ได้กำหนดขึ้นเป็นปัจจุบัน</p>	๕	๕	๑๐๐	โครงการมีความสอดคล้องกับยุทธศาสตร์จังหวัด

ประเด็นการพิจารณา	คะแนน เต็ม	คะแนน ที่ได้	ร้อยละของ คะแนนเต็ม	ความเห็นของ คณะกรรมการติดตามและ ประเมินผลแผน
<p>๕.๑๒ ผลที่คาดว่าจะได้รับสอดคล้องกับวัตถุประสงค์</p> <p>- ผลที่ได้รับเป็นสิ่งที่เกิดขึ้นได้จริงจากการดำเนินการตามโครงการพัฒนา ซึ่งสอดคล้องกับวัตถุประสงค์ที่ตั้งไว้ การได้ผลหรือผลที่เกิดขึ้นจะต้องเท่ากับวัตถุประสงค์หรือมากกว่าวัตถุประสงค์ซึ่งการเขียนวัตถุประสงค์ควรคำนึงถึง (๑) ความเป็นไปได้และมีความเฉพาะเจาะจง ในการดำเนินงานตามโครงการ (๒) วัดและประเมินผลระดับของความสำเร็จได้ (๓) ระบุสิ่งที่ต้องการดำเนินงานอย่างชัดเจนและเฉพาะเจาะจงมากที่สุดและสามารถปฏิบัติได้ (๔) เป็นเหตุเป็นผล สอดคล้องกับความเป็นจริง (๕) ส่งผลต่อการบ่งบอกเวลาได้</p>	๕	๕	๑๐๐	ผลที่เกิดขึ้นตรงตามวัตถุประสงค์ของโครงการ
รวมคะแนน	๑๐๐	๙๓	๙๓	

แบบที่ ๑ แบบช่วยกำกับการจัดทำแผนยุทธศาสตร์ของท้องถิ่นโดยตนเอง

คำชี้แจง : แบบที่ ๑ เป็นแบบประเมินตนเองในการจัดทำแผนยุทธศาสตร์ขององค์กรปกครองส่วนท้องถิ่น โดยจะทำการประเมินและรายงานทุก ๆ ครั้ง หลังจากท้องถิ่นปกครองส่วนท้องถิ่นได้ประกาศใช้แผนยุทธศาสตร์แล้ว

ชื่อองค์กรปกครองส่วนท้องถิ่น ..องค์การบริหารส่วนตำบลยะหา อ.ยะหา จ.ยะลา

ประเด็นการประเมิน	มี การ ดำเนินงาน	ไม่มี การ ดำเนินงาน
ส่วนที่ ๑ คณะกรรมการพัฒนาท้องถิ่น		
๑. มีการจัดตั้งคณะกรรมการพัฒนาท้องถิ่นเพื่อจัดทำแผนพัฒนาท้องถิ่น	✓	
๒. มีการจัดประชุมคณะกรรมการพัฒนาท้องถิ่นเพื่อจัดทำแผนพัฒนาท้องถิ่น	✓	
๓. มีการจัดประชุมอย่างต่อเนื่องสม่ำเสมอ	✓	
๔. มีการจัดตั้งคณะกรรมการสนับสนุนการจัดทำแผนพัฒนาท้องถิ่น	✓	
๕. มีการจัดประชุมคณะกรรมการสนับสนุนการจัดทำแผนพัฒนาท้องถิ่น	✓	
๖. มีคณะกรรมการพัฒนาท้องถิ่นและประชาคมท้องถิ่นพิจารณาร่างแผนยุทธศาสตร์การพัฒนา	✓	
ส่วนที่ ๒ การจัดทำแผนการพัฒนาท้องถิ่น		
๗. การรวบรวมข้อมูลและปัญหาสำคัญของท้องถิ่นมาจัดทำฐานข้อมูล	✓	
๘. มีการเปิดโอกาสให้ประชาชนเข้ามามีส่วนร่วมในการจัดทำแผน	✓	
๙. มีการวิเคราะห์ศักยภาพของท้องถิ่น (SWOT) เพื่อประเมินสภาพการพัฒนาท้องถิ่น	✓	
๑๐. มีการกำหนดวิสัยทัศน์และภารกิจหลักการพัฒนาท้องถิ่นที่สอดคล้องกับศักยภาพของท้องถิ่น	✓	
๑๑. มีการกำหนดวิสัยทัศน์และภารกิจหลักการพัฒนาท้องถิ่นที่สอดคล้องกับยุทธศาสตร์จังหวัด	✓	
๑๒. มีการกำหนดจุดมุ่งหมายเพื่อการพัฒนาที่ยั่งยืน	✓	
๑๓. มีการกำหนดเป้าหมายการพัฒนาท้องถิ่น	✓	
๑๔. มีการกำหนดยุทธศาสตร์การพัฒนาและแนวทางการพัฒนา	✓	
๑๕. มีการกำหนดยุทธศาสตร์ที่สอดคล้องกับยุทธศาสตร์ของจังหวัด	✓	
๑๖. มีการอนุมัติประกาศใช้แผนยุทธศาสตร์การพัฒนา	✓	
๑๗. มีการจัดทำบัญชีกลุ่มโครงการในแผนยุทธศาสตร์	✓	
๑๘. มีการกำหนดรูปแบบการติดตามประเมินผลแผนยุทธศาสตร์	✓	
๑๙. มีการทบทวนแผนยุทธศาสตร์หรือไม่	✓	

แบบที่ ๒ แบบติดตามผลการดำเนินงานขององค์กรปกครองส่วนท้องถิ่นตามยุทธศาสตร์การพัฒนา

แบบที่ ๓/๑ แบบประเมินผลการดำเนินงานตามแผนยุทธศาสตร์

คำชี้แจง : แบบที่ ๓/๑ เป็นแบบประเมินตนเองตามแผนยุทธศาสตร์ เป็นแบบประเมินตนเอง โดยมีวัตถุประสงค์เพื่อใช้ประเมินผลการดำเนินงานขององค์กรปกครองส่วนท้องถิ่น ตามยุทธศาสตร์ที่กำหนดไว้ และมีกำหนดระยะเวลาในการรายงานอย่างน้อยปีละสองครั้ง ภายในเดือนธันวาคมของทุกปี

ส่วนที่ ๑ ข้อมูลทั่วไป

๑. ชื่อองค์กรปกครองส่วนท้องถิ่น องค์การบริหารส่วนตำบลยะหา...อ.ยะหา จ.ยะลา
๒. วัน/เดือน/ปีที่รายงานพฤศจิกายน...๒๕๖๘

ส่วนที่ ๒ ยุทธศาสตร์ และโครงการในปี...ประจำปีงบประมาณ...๒๕๖๘

และจำนวนโครงการที่ปรากฏอยู่ในแผน และจำนวนโครงการที่ปฏิบัติ

ยุทธศาสตร์	จำนวนโครงการ		
	จำนวนโครงการที่ปรากฏอยู่ในแผน	จำนวนโครงการที่ได้ปฏิบัติ	คิดเป็นร้อยละของโครงการที่ปรากฏในแผนฯ
๑. ยุทธศาสตร์การพัฒนาโครงสร้างพื้นฐาน	๑๘	๙	๕๐.๐๐
๒. ยุทธศาสตร์การพัฒนาคนและสังคม	๖๖	๕๙	๘๙.๕๐
๓. ยุทธศาสตร์การพัฒนาเศรษฐกิจ	๔	๓	๗๕.๐๐
๔. ยุทธศาสตร์การพัฒนาทรัพยากรธรรมชาติและสิ่งแวดล้อม	๓	๓	๑๐๐.๐๐
๕. ยุทธศาสตร์พัฒนาการเมือง และการบริหารจัดการองค์กร	๖	๕	๗๑.๔๓
รวม	๙๘	๗๙	๘๐.๖๑

๒. แผนพัฒนาท้องถิ่น พ.ศ.๒๕๖๖ - ๒๕๖๗๐) ทบพทวน ฉบับที่ ๑ , แก้ไข ครั้งที่ ๑ (ที่ดำเนินการในปีงบประมาณ ๒๕๖๘)

ยุทธศาสตร์ที่ ๑ การพัฒนาด้านโครงสร้างพื้นฐาน

ที่	โครงการ	งบตามแผน	งบในข้อบัญญัติ	เบิกจ่าย
๑	โครงการบุกเบิกถนนเสริมผิวจราจรหินคลุกสายบือแนลลิมา -ซูแม หมู่ที่ ๔	๑,๐๖๐,๐๐๐	-	๑,๒๕๐,๐๐๐
๒	โครงการก่อสร้างถนนคอนกรีตเสริมเหล็กสายบาโด-ตอแล-บูเก๊ะ หมู่ที่ ๕	๙๐๐,๐๐๐	-	-
๓	โครงการก่อสร้างถนนคอนกรีตเสริมเหล็กสายปาเระล่าง หมู่ที่ ๖	๕,๐๐๐,๐๐๐	-	๔,๓๓๐,๐๐๐
๔	โครงการก่อสร้างถนนคอนกรีตเสริมเหล็กสายลาโง๊ะบาบู หมู่ที่ ๙	๒,๘๐๐,๐๐๐	๑,๑๘๙,๐๓๘	๑,๑๘๕,๐๐๐
๕	โครงการบุกเบิกถนนลูกรังพร้อมเสริมผิวหินคลุกสายปาแตสะปาเระ ๒ (ช่วงที่ ๒) หมู่ที่ ๕	๒,๙๐๐,๐๐๐	-	๑,๓๖๘,๐๐๐
๖	โครงการบุกเบิกถนนเสริมผิวจราจรหินคลุกสายบือแนลลิมา-จีจาปาเตะฮ์ หมู่ที่ ๔	๑,๙๐๐,๐๐๐	-	๑,๙๒๐,๐๐๐
๗	โครงการก่อสร้างถนนคอนกรีตเสริมเหล็ก ซอยสุขาภิบาล ๖ (หลังร้านมะเก็ง) หมู่ที่ ๒	๒๑๐,๐๐๐	-	-
๘	โครงการก่อสร้างถนนคอนกรีตเสริมเหล็กสายควนกู ขอย ๑ หมู่ที่ ๓	๒๑๐,๐๐๐	-	-
๙	โครงการก่อสร้างถนนคอนกรีตเสริมเหล็กสายควนกู ขอย ๓ หมู่ที่ ๓	๖๐๐,๐๐๐	๕๙๓,๖๕๓	๔๘๘,๐๐๐
๑๐	โครงการบุกเบิกถนนลูกรังซอยพงกุลา-स्ताโมง หมู่ที่ ๓	๓๑๒,๐๐๐	-	-
๑๑	โครงการบุกเบิกถนนลูกรังสายกำบัง หมู่ที่ ๖	๒๐๐,๐๐๐	๑๐๗,๙๗๒	๑๐๗,๙๐๐
๑๒	โครงการบุกเบิกถนนเสริมผิวจราจรหินคลุก สายซูแม ๒ หมู่ที่ ๓	๗๗๔,๐๐๐	-	๗๒๕,๐๐๐
๑๓	โครงการบุกเบิกถนนเสริมผิวจราจรหินคลุก สายบาง หมู่ที่ ๔	๗๐๐,๐๐๐	-	๔๕๐,๐๐๐
๑๔	ขยายเขตไฟฟ้าและติดตั้งไฟฟ้าส่องสว่างสาธารณะภายในตำบลยะหา	๑,๕๐๐,๐๐๐	-	-
๑๕	โครงการติดตั้งหม้อแปลงไฟฟ้า	๑๐๐,๐๐๐	-	-
๑๖	เงินอุดหนุน-การไฟฟ้าส่วนภูมิภาคอำเภอยะหา	๕๐๐,๐๐๐	๖๐๐,๐๐๐	-
๑๗	ติดตั้งไฟฟ้าแสงอาทิตย์โซล่าเซลล์ หมู่ที่ ๑-๙	๑,๐๐๐,๐๐๐	-	-
๑๘	ก่อสร้าง/ปรับปรุง/ขยายเขตประปาหมู่บ้าน	๑,๐๐๐,๐๐๐	๒๐๐,๐๐๐	-
	รวม ๑๘ โครงการ	๒๑,๖๖๖,๐๐๐	๒,๖๙๐,๖๖๓	๑๑,๖๒๓,๙๐๐

ยุทธศาสตร์ที่ ๒ การพัฒนาคนและสังคม

ที่	โครงการ	งบตามแผน	งบในข้อบัญญัติ	เบิกจ่าย
๑	โครงการฝึกอบรมทบทวนอาสาสมัครป้องกันและบรรเทาสาธารณภัย ฝ่ายพลเรือน (อปพร.)	๑๐๐,๐๐๐	๘๐,๐๐๐	๘๐,๐๐๐
๒	โครงการฝึกอบรมชุดปฏิบัติการจิตอาสาภัยพิบัติประจำ อปท.	๑๐๐,๐๐๐	๑๐๐,๐๐๐	-
๓	โครงการเพิ่มประสิทธิภาพและศึกษาดูงานอาสาสมัครป้องกันภัยฝ่ายพลเรือนตำบลยะหา	๑๓๐,๐๐๐	๑๓๐,๐๐๐	๑๓๐,๐๐๐
๔	โครงการป้องกันและระงับอัคคีภัย	๕๐,๐๐๐	๕๐,๐๐๐	๒๖,๗๔๐
๕	อุดหนุนโครงการป้องกันและแก้ไขปัญหายาเสพติด	๒๐,๐๐๐	-	-
๖	โครงการให้ความช่วยเหลือประชาชนด้านการเยียวยาและฟื้นฟูหลังเกิดสาธารณภัย	๕๐,๐๐๐	๑๐๐,๐๐๐	-
๗	โครงการมหกรรมวิชาการและกีฬาสัมพันธ์เยาวชนตำบลยะหาด้านยาเสพติด	๑๒๐,๐๐๐	๑๒๐,๐๐๐	๑๒๐,๐๐๐
๘	โครงการเพิ่มศักยภาพและพัฒนาทักษะผู้สอนอัลกรุอ่าน	๘๐,๐๐๐	๘๐,๐๐๐	๙๙,๙๓๐
๙	โครงการปฐมนิเทศนักเรียน	๓๐,๐๐๐	๓๐,๐๐๐	๒๙,๙๙๔
๑๐	โครงการวันเด็กแห่งชาติ	๒๐๐,๐๐๐	๓๐๐,๐๐๐	๓๘๐,๐๐๐
๑๑	โครงการกีฬาสุูนย์พัฒนาเด็กเล็กสัมพันธ์	๔๐,๐๐๐	๔๐,๐๐๐	๔๐,๐๐๐

๑๒	โครงการประมว้ยเดินตามรอยพ่อ	๒๐,๐๐๐	๕๐,๐๐๐	๕๐,๐๐๐
๑๓	โครงการผลิตสื่อและนวัตกรรมการเรียนรู้สำหรับเด็กปฐมวัย	๓๐,๐๐๐	๓๐,๐๐๐	๓๐,๐๐๐
๑๔	โครงการหนูไม่จมน้ำ	๒๐,๐๐๐	๔๐,๐๐๐	๓๕,๘๕๐
๑๕	โครงการสานสัมพันธ์วัยเรียนสู่ครอบครัวและชุมชน	๔๐,๐๐๐	๔๐,๐๐๐	๓๙,๖๐๐
๑๖	โครงการเรียนรู้โลกกว้าง (เรียนรู้นอกห้องเรียน)	๘๐,๐๐๐	๑๑๐,๐๐๐	๑๑๐,๐๐๐
๑๗	อาหารเสริม (นม) ศพด.อบต.ยะหา	๑๖๘,๘๗๗	๑๙๕,๔๙๗	๑๒๔,๓๘๘
๑๘	อาหารเสริม(นม)โรงเรียน	๒,๐๑๒,๐๑๐	๑,๙๕๒,๖๐๐	๑,๓๓๓,๔๗๑
๑๙	โครงการอาซูรอสัมพันธ์	๕๐,๐๐๐	๘๐,๐๐๐	๑๑๐,๐๐๐
๒๐	อาหารกลางวัน ศพด.อบต.ยะหา	๔๑๖,๕๐๐	๙๐๖,๗๖๕	๒๘๐,๘๐๐
๒๑	ค่าใช้จ่ายการบริหารสถานศึกษา (สำหรับเด็กอายุ ๓ ปีขึ้นไป)	๖๖,๕๐๐	๙๐๖,๗๖๕	๗๓๑,๓๓๐
๒๒	อาหารกลางวันนักเรียนในโรงเรียนในเขต อบต. จำนวน ๔ โรงเรียน	๔,๒๐๐,๐๐๐	๔,๕๙๖,๐๐๐	๔๒๑,๒๐๐
๒๓	เงินค่าจัดการเรียนการสอน (รายหัว) สำหรับ ศพด.	๑๔๔,๕๐๐	๑๘๓,๖๐๐	๒๑๐,๕๖๒
๒๔	โครงการ To Be Number One ตำบลยะหา	๔๐,๐๐๐	๖๐,๐๐๐	๖๐,๐๐๐
๒๕	โครงการป้องกันและแก้ไขปัญหาเสพติด	๖๐,๐๐๐	๒๔๐,๐๐๐	๒๔๐,๐๐๐
๒๖	โครงการกำจัดและคัดแยกขยะสู่ชุมชน	๖๐,๐๐๐	๕๐,๐๐๐	๕๐,๐๐๐
๒๗	โครงการชุมชนตัวอย่างลดขยะลดโลกร้อน	๕๐,๐๐๐	๕๐,๐๐๐	๕๐,๐๐๐
๒๘	รณรงค์ป้องกันการแพร่ระบาดของโรคพิษสุนัขบ้าภายในตำบลยะหา (ภายใต้โครงการสัตว์ปลอดโรค คนปลอดภัยจากโรคพิษสุนัขบ้า)	๒๕,๐๐๐	๒๕,๐๐๐	๒๕,๐๐๐
๒๙	อุดหนุนคณะกรรมการหมู่บ้าน/ชุมชน	๑๘๐,๐๐๐	๑๘๐,๐๐๐	๑๘๐,๐๐๐
๓๐	สนับสนุนกองทุนหลักประกันสุขภาพระดับท้องถิ่น (สปสข.)	๒๘๙,๗๐๐	๒๙๒,๔๕๕	๒๙๒,๔๕๕
๓๑	โครงการจ้างงานคนพิการ	๖๐,๐๐๐	๖๐,๐๐๐	๕๓,๘๐๖
๓๒	โครงการคนพิการยุคใหม่ใส่ใจสุขภาพ	๓๐,๐๐๐	๓๐,๐๐๐	๒๙,๙๐๐
๓๓	โครงการเปิดโลกทัศน์แห่งการเรียนรู้โลกกว้าง ให้แก่กลุ่มผู้ด้อยโอกาส	๑๐๐,๐๐๐	๑๒๐,๐๐๐	๑๒๐,๐๐๐
๓๔	โครงการเยี่ยมบ้านผู้สูงอายุ ผู้พิการ และผู้ด้อยโอกาส	๕๐,๐๐๐	๕๐,๐๐๐	๔๙,๘๕๐
๓๕	โครงการป็นเยี่ยมสร้างสุขแก่ผู้สูงอายุ	๕๐,๐๐๐	๕๐,๐๐๐	๕๐,๐๐๐
๓๖	โครงการช่วยเหลือประชาชนด้านส่งเสริมและพัฒนาคุณภาพชีวิต	๑๐๐,๐๐๐	๑๐๐,๐๐๐	-
๓๗	โครงการช่วยเหลือประชาชนด้านการช่วยเหลือเกษตรกรผู้มีรายได้น้อย	๑๐๐,๐๐๐	๑๐๐,๐๐๐	-
๓๘	โครงการค่ายส่งเสริมคุณธรรมจริยธรรม เด็กและเยาวชนตำบลยะหา	๘๐,๐๐๐	๑๒๐,๐๐๐	๑๒๐,๐๐๐
๓๙	โครงการพัฒนาศักยภาพกลุ่มสตรีตำบลยะหา	๓๐๐,๐๐๐	๖๒๐,๐๐๐	๖๒๐,๐๐๐
๔๐	โครงการพัฒนาศักยภาพเด็กและเยาวชนตำบลยะหา	๑๐๐,๐๐๐	๑๒๐,๐๐๐	๑๑๙,๙๗๔
๔๑	โครงการส่งเสริมและพัฒนาคุณภาพชีวิตคนพิการ	๕๐,๐๐๐	๕๐,๐๐๐	๔๙,๙๗๓
๔๒	โครงการส่งเสริมและพัฒนาบทบาทสตรี	๓๐,๐๐๐	๓๐,๐๐๐	๒๙,๙๙๔
๔๓	โครงการส่งเสริมอาชีพสตรี	๕๐,๐๐๐	๕๐,๐๐๐	๔๙,๙๙๙
๔๔	โครงการเด็กและเยาวชนอาสาทำดีเพื่อชุมชน	๕๐,๐๐๐	๕๐,๐๐๐	๔๗,๖๙๒
๔๕	โครงการอบรมและศึกษาดูงานผู้สูงอายุ	๑๐๐,๕๐๐	๑๕๖,๘๐๐	๑๕๖,๔๐๐
๔๖	โครงการผู้สูงอายุสุขใจสูงวัยอย่างมีคุณค่า	๕๐,๐๐๐	๕๐,๐๐๐	๔๙,๙๕๘
๔๗	โครงการอบรมเสริมสร้างและพัฒนาทักษะอาชีพพระยาสัน	๕๐,๐๐๐	๕๐,๐๐๐	๔๙,๘๕๔
๔๘	โครงการส่งเสริมการมีส่วนร่วมของเด็กและเยาวชน	๗๐,๐๐๐	๗๐,๐๐๐	๖๙,๙๙๖
๔๙	โครงการส่งเสริมความรู้และป้องกันการตั้งครรภ์ก่อนวัยอันควรในเด็กและเยาวชน	๓๐,๐๐๐	๓๐,๐๐๐	๓๐,๐๐๐
๕๐	โครงการจัดส่งนักกีฬาเข้าร่วมแข่งขัน	๕๐,๐๐๐	๕๐,๐๐๐	๓๐,๗๕๐
๕๑	โครงการวันท้องถิ่นไทย	๕๐,๐๐๐	๔๐,๐๐๐	-
๕๒	โครงการแข่งขันกีฬาภายในตำบลยะหาสัมพันธ์ร่วมกันต้านยาเสพติด	๑๕๐,๐๐๐	๓๕๐,๐๐๐	๓๕๐,๐๐๐
๕๓	อุดหนุนโครงการจัดงานประเพณีสมโภชเจ้าพ่อหลักเมือง	๔๐,๐๐๐	๒๐,๐๐๐	-

๕๔	โครงการรอมถอนสัมพันธ์สร้างสันติสุข	๑๕๐,๐๐๐	๓๐๐,๐๐๐	๓๐๐,๐๐๐
๕๕	โครงการสืบสานวัฒนธรรมไทย ประเพณีวันสงกรานต์	๓๐,๐๐๐	๓๐,๐๐๐	๓๐,๐๐๐
๕๖	โครงการยะหาลานธรรมเสริมสร้างความปรองดอง	๓๐,๐๐๐	๔๐,๐๐๐	๓๐,๐๐๐
๕๗	โครงการส่งเสริมศิลปะ ประเพณี วัฒนธรรม และภูมิปัญญาท้องถิ่น	๕๐,๐๐๐	๕๐,๐๐๐	๕๐,๐๐๐
๕๘	เงินสงเคราะห์เบี้ยยังชีพผู้สูงอายุ	๙,๒๐๐,๐๐๐	๙,๕๖๔,๑๐๐	๙,๕๖๓,๖๐๐
๕๙	เงินสงเคราะห์เบี้ยยังชีพความพิการ	๓,๑๐๐,๘๐๐	๓,๙๐๓,๐๐๐	๓,๘๙๗,๒๐๐
๖๐	เงินสงเคราะห์เบี้ยยังชีพผู้ป่วยเอดส์	๔๘,๐๐๐	๕๐,๐๐๐	๓๐,๐๐๐
๖๑	อุดหนุนโครงการส่งเสริมศิลปวัฒนธรรมและของดีอำเภอเยะหา	๒๐,๐๐๐	๒๐,๐๐๐	๑๕,๐๐๐
๖๒	โครงการส่งเสริมการศึกษาเพื่อความปรองดองสมานฉันท์สร้างสันติสุข	๓๐,๐๐๐	๓๐,๐๐๐	๒๙,๙๐๐
๖๓	อุดหนุนโครงการส่งเสริมจัดขบวนแห่งานนมทกรรมผลไม้และงานของดีอำเภอเยะหา	๒๐,๐๐๐	๒๐,๐๐๐	๒๐,๐๐๐
๖๔	โครงการฝึกอบรมทักษะกีฬาสู่ความเป็นเลิศ	๑๐๐,๐๐๐	๑๐๐,๐๐๐	๑๐๐,๐๐๐
๖๕	โครงการส่งเสริมความปลอดภัยใ้ใจภูัจจราชในสถานศึกษา	๕๐,๐๐๐	๕๐,๐๐๐	๕๐,๐๐๐
๖๖	โครงการดูวงจันทร์เพื่อกำหนดวันที่สำคัญทางศาสนาอิสลาม	๕๐,๐๐๐	๘๐,๐๐๐	๘๐,๐๐๐
รวม ๖๖ โครงการ		๒๓,๔๙๒,๓๘๗	๒๗,๖๒๒,๕๘๒	๒๑,๕๕๕,๑๖๖

ยุทธศาสตร์ที่ ๓ การพัฒนาด้านเศรษฐกิจ

ที่	โครงการ	งบตามแผน	งบในข้อบัญญัติ	เบิกจ่าย
๑	โครงการส่งเสริมเศรษฐกิจพอเพียงชุมชน	๕๐,๐๐๐	๕๐,๐๐๐	๕๐,๐๐๐
๒	โครงการส่งเสริมอาชีพเกษตรกรตามแนวพระราชดำริการเกษตรทฤษฎีใหม่	๘๐,๐๐๐	๘๐,๐๐๐	๘๐,๐๐๐
๓	โครงการส่งเสริมอาชีพการปลูกพืชแซมในสวนยางพารา	๕๐,๐๐๐	๕๐,๐๐๐	๕๐,๐๐๐
๔	โครงการส่งเสริมอาชีพกลุ่มอาชีพเกษตรกรแปลงใหญ่ตำบลยะหา	๘๐,๐๐๐	-	-
รวม ๔ โครงการ		๒๖๐,๐๐๐	๒๖๐,๐๐๐	๒๑๐,๐๐๐

ยุทธศาสตร์ที่ ๔ พัฒนาทรัพยากรธรรมชาติและสิ่งแวดล้อม

ที่	โครงการ	งบตามแผน	งบในข้อบัญญัติ	เบิกจ่าย
๑	โครงการรักษน้ำ รักษาป่า รักษาแผ่นดิน	๕๐,๐๐๐	๕๐,๐๐๐	๕๐,๐๐๐
๒	โครงการท้องถิ่นอาสา ปลูกป่าเฉลิมพระเกียรติ	๖๐,๐๐๐	๖๐,๐๐๐	๖๐,๐๐๐
๓	โครงการค่ายเยาวชนใส่ใจสิ่งแวดล้อม	๑๐๐,๐๐๐	๖๐,๐๐๐	๑๐๐,๐๐๐
รวม ๓ โครงการ		๒๑๐,๐๐๐	๒๑๐,๐๐๐	๒๑๐,๐๐๐

ยุทธศาสตร์ที่ ๕ พัฒนาการเมืองและการบริหารจัดการองค์กร

ที่	โครงการ	งบตามแผน	งบในข้อบัญญัติ	เบิกจ่าย
๑	โครงการจัดเวทีประชาคมเพื่อส่งเสริมการมีส่วนร่วมในการจัดทำแผนพัฒนาท้องถิ่น	๕๐,๐๐๐	๕๐,๐๐๐	-
๒	โครงการเรียนรู้ตามแนวพระราชดำริหลักปรัชญาเศรษฐกิจพอเพียง	๒๐๐,๐๐๐	๒๕๐,๐๐๐	๒๕๐,๐๐๐
๓	โครงการพัฒนาคุณธรรมจริยธรรมบุคลากรสู่องค์กรใสสะอาด	๕๐,๐๐๐	๒๐,๐๐๐	๒๐,๐๐๐
๔	โครงการพัฒนาศักยภาพผู้นำสถานสัมพันธ์ผู้นำชุมชนและประชาคมท้องถิ่น	๓๐๐,๐๐๐	๖๐๐,๐๐๐	๕๙๐,๓๐๐
๕	โครงการเพิ่มประสิทธิภาพจัดเก็บรายได้	๔๐,๐๐๐	๑๐,๐๐๐	๑๐,๐๐๐
๖	โครงการ อบต.โปร่งใส	๓๐,๐๐๐	๓๐,๐๐๐	๓๐,๐๐๐
	รวม ๗ โครงการ	๑,๙๑๒,๔๒๐	๑,๒๕๙,๐๐๐	๑,๔๖๕,๒๐๐

ส่วนที่ ๓ ผลการดำเนินงาน

๑. ความพึงพอใจต่อผลการดำเนินงานขององค์กรปกครองส่วนท้องถิ่นในภาพรวม

ประเด็น	พอใจมาก	พอใจ	ไม่พอใจ
๑) มีการเปิดโอกาสให้ประชาชนมีส่วนร่วมในโครงการ/กิจกรรม	๘๘.๗๒%	๙.๕๐%	๑.๗๘%
๒) มีการประชาสัมพันธ์ให้ประชาชนรับรู้ข้อมูลของโครงการ/กิจกรรม	๘๕.๕๒%	๘.๑๘%	๖.๓๐%
๓) มีการเปิดโอกาสให้ประชาชนแสดงความคิดเห็นในโครงการ/กิจกรรม	๘๗.๓๒%	๑๑.๑๒%	๑.๕๖%
๔) มีการรายงานผลการดำเนินงานของโครงการ/กิจกรรม	๘๘.๔๒%	๙.๙๘%	๑.๖๐%
๕) การเปิดโอกาสให้ประชาชนตรวจสอบการดำเนินโครงการ/กิจกรรม	๘๔.๕๑%	๘.๔๗%	๗.๐๑%
๖) ผลการดำเนินงานเป็นไปตามระยะเวลาที่กำหนด	๘๒.๓๒%	๑๔.๕๗%	๒.๑๑%
๗) ผลการดำเนินโครงการ/กิจกรรมนำไปสู่การแก้ไขปัญหา	๘๕.๕๓%	๑๒.๘๗%	๑.๖๐%
๘) ประโยชน์ที่ประชาชนได้รับจากการดำเนินโครงการ/กิจกรรม	๘๙.๕๐%	๙.๔๒%	๑.๐๘%
ภาพรวม	๘๗.๓๕%	๘.๙๖%	๓.๖๘%

๒. ผลการดำเนินงานในแต่ละยุทธศาสตร์

ยุทธศาสตร์ที่ ๑ การพัฒนาฐานโครงสร้างพื้นฐาน

ประเด็น	คะแนนความพึงพอใจ (เต็ม ๑๐ คะแนน)
๑) มีการเปิดโอกาสให้ประชาชนมีส่วนร่วมในโครงการ / กิจกรรม	๙.๙๕%
๒) มีการประชาสัมพันธ์ให้ประชาชนรับรู้ข้อมูลของโครงการ / กิจกรรม	๙.๗๖%
๓) มีการเปิดโอกาสให้ประชาชนแสดงความคิดเห็นในโครงการ / กิจกรรม	๙.๗๔%
๔) มีการรายงานผลการดำเนินงานของโครงการ / กิจกรรม	๘.๖๓%
๕) การเปิดโอกาสให้ประชาชนตรวจสอบการดำเนินโครงการ / กิจกรรม	๙.๒๐%
๖) การดำเนินงานเป็นไปตามระยะเวลาที่กำหนด	๘.๙๕%
๗) ผลการดำเนินโครงการ / กิจกรรมนำไปสู่การแก้ไขปัญหา	๘.๕๙%
๘) ประโยชน์ที่ประชาชนได้รับจากการดำเนินโครงการ / กิจกรรม	๘.๗๘%
ภาพรวม	๙.๒๐%

ยุทธศาสตร์ที่ ๒ การพัฒนาคนและสังคม

ประเด็น	คะแนนความพึงพอใจ (เต็ม ๑๐ คะแนน)
๑) มีการเปิดโอกาสให้ประชาชนมีส่วนร่วมในโครงการ / กิจกรรม	๙.๒๓%
๒) มีการประชาสัมพันธ์ให้ประชาชนรับรู้ข้อมูลของโครงการ / กิจกรรม	๘.๒๐%
๓) มีการเปิดโอกาสให้ประชาชนแสดงความคิดเห็นในโครงการ / กิจกรรม	๙.๓๘%
๔) มีการรายงานผลการดำเนินงานของโครงการ / กิจกรรม	๘.๑๖%
๕) การเปิดโอกาสให้ประชาชนตรวจสอบการดำเนินโครงการ / กิจกรรม	๘.๗๗%
๖) การดำเนินงานเป็นไปตามระยะเวลาที่กำหนด	๘.๔๒%
๗) ผลการดำเนินโครงการ / กิจกรรมนำไปสู่การแก้ไขปัญหา	๘.๐๒%
๘) ประโยชน์ที่ประชาชนได้รับจากการดำเนินโครงการ / กิจกรรม	๙.๑๗%
ภาพรวม	๘.๖๖%

ยุทธศาสตร์ที่ ๓ การพัฒนาด้านเศรษฐกิจ

ประเด็น	คะแนนความพึงพอใจ (เต็ม ๑๐ คะแนน)
๑) มีการเปิดโอกาสให้ประชาชนมีส่วนร่วมในโครงการ / กิจกรรม	๙.๙๕%
๒) มีการประชาสัมพันธ์ให้ประชาชนรับรู้ข้อมูลของโครงการ / กิจกรรม	๙.๗๖%
๓) มีการเปิดโอกาสให้ประชาชนแสดงความคิดเห็นในโครงการ / กิจกรรม	๙.๗๔%
๔) มีการรายงานผลการดำเนินงานของโครงการ / กิจกรรม	๘.๖๓%
๕) การเปิดโอกาสให้ประชาชนตรวจสอบการดำเนินโครงการ / กิจกรรม	๙.๒๐%
๖) การดำเนินงานเป็นไปตามระยะเวลาที่กำหนด	๘.๙๕%
๗) ผลการดำเนินโครงการ / กิจกรรมนำไปสู่การแก้ไขปัญหา	๘.๕๙%
๘) ประโยชน์ที่ประชาชนได้รับจากการดำเนินโครงการ / กิจกรรม	๘.๗๘%
ภาพรวม	๙.๒๐%

ยุทธศาสตร์ที่ ๔ พัฒนาศักยภาพเกษตรกรชาติและสิ่งแวดล้อม

ประเด็น	คะแนนความพึงพอใจ (เต็ม ๑๐ คะแนน)
๑) มีการเปิดโอกาสให้ประชาชนมีส่วนร่วมในโครงการ / กิจกรรม	๙.๑๑%
๒) มีการประชาสัมพันธ์ให้ประชาชนรับรู้ข้อมูลของโครงการ / กิจกรรม	๘.๘๗%
๓) มีการเปิดโอกาสให้ประชาชนแสดงความคิดเห็นในโครงการ / กิจกรรม	๙.๒๓%
๔) มีการรายงานผลการดำเนินงานของโครงการ / กิจกรรม	๘.๕๕%
๕) การเปิดโอกาสให้ประชาชนตรวจสอบการดำเนินโครงการ / กิจกรรม	๙.๔๕%
๖) การดำเนินงานเป็นไปตามระยะเวลาที่กำหนด	๙.๑๒%
๗) ผลการดำเนินโครงการ / กิจกรรมนำไปสู่การแก้ไขปัญหา	๘.๓๔%
๘) ประโยชน์ที่ประชาชนได้รับจากการดำเนินโครงการ / กิจกรรม	๘.๑๖%
ภาพรวม	๘.๘๕%

ยุทธศาสตร์ที่ ๕ พัฒนาการเมืองและการบริหารจัดการ

ประเด็น	คะแนนความพึงพอใจ (เต็ม ๑๐ คะแนน)
๑) มีการเปิดโอกาสให้ประชาชนมีส่วนร่วมในโครงการ / กิจกรรม	๘.๗๕%
๒) มีการประชาสัมพันธ์ให้ประชาชนรับรู้ข้อมูลของโครงการ / กิจกรรม	๘.๗๓%
๓) มีการเปิดโอกาสให้ประชาชนแสดงความคิดเห็นในโครงการ / กิจกรรม	๙.๕๕%
๔) มีการรายงานผลการดำเนินงานของโครงการ / กิจกรรม	๘.๑๖%
๕) การเปิดโอกาสให้ประชาชนตรวจสอบการดำเนินโครงการ / กิจกรรม	๙.๘๕%
๖) การดำเนินงานเป็นไปตามระยะเวลาที่กำหนด	๘.๓๒%
๗) ผลการดำเนินโครงการ / กิจกรรมนำไปสู่การแก้ไขปัญหา	๙.๓๔%
๘) ประโยชน์ที่ประชาชนได้รับจากการดำเนินโครงการ / กิจกรรม	๙.๔๔%
ภาพรวม	๙.๐๑%

ผลการดำเนินงาน ตามแผนการดำเนินงานประจำปี พ.ศ.๒๕๖๘

ยุทธศาสตร์ที่ ๑ การพัฒนาด้านโครงสร้างพื้นฐาน

ที่	โครงการ	ผลการดำเนินการ	ผลการใช้จ่ายงบประมาณ			ระยะเวลาในการดำเนินการ		หน่วย รับผิดชอบ
			งบตามแผน	งบใน ข้อบัญญัติ	เบิกจ่าย	วันที่เริ่ม	วันที่สิ้นสุด	
๑	โครงการบุกเบิกถนนเสริมผิวจราจรหินคลุกสายบือแนลลิมา-ซูแม หมู่ที่ ๔	กำลังดำเนินการ	๑,๐๖๐,๐๐๐	-	๑,๒๕๐,๐๐๐	๒๙ พ.ค.๖๘	๒๗ ส.ค.๖๘	กองช่าง
๒	โครงการก่อสร้างถนนคอนกรีตเสริมเหล็กสายบาโด-ตอแล-บูเก๊ะ หมู่ที่ ๕	ไม่ได้กำลังดำเนินการ	๙๐๐,๐๐๐	-	-	-	-	กองช่าง
๓	โครงการก่อสร้างถนนคอนกรีตเสริมเหล็กสายปาเระล่าง หมู่ที่ ๖	ดำเนินการแล้วเสร็จ	๕,๐๐๐,๐๐๐	-	๔,๑๓๐,๐๐๐	๒๕ ธ.ค.๖๗	๙ พ.ค.๖๘	กองช่าง
๔	โครงการก่อสร้างถนนคอนกรีตเสริมเหล็กสายลาโจะบาบู หมู่ที่ ๙	ดำเนินการแล้วเสร็จ	๒,๘๐๐,๐๐๐	๑,๑๘๙,๐๓๘	๑,๑๘๕,๐๐๐	๑๕ ก.ค.๖๘	๑๓ ต.ค.๖๘	กองช่าง
๕	โครงการบุกเบิกถนนลูกรังพร้อมเสริมผิวหินคลุกสายปาแตสะปาเร๊ะ ๒ (ช่วงที่ ๒) หมู่ที่ ๕	ดำเนินการแล้ว	๒,๙๐๐,๐๐๐	-	๑,๓๖๘,๐๐๐	๑๒ มิ.ย. ๖๘	๑๐ ก.ย.๖๘	กองช่าง
๖	โครงการบุกเบิกถนนเสริมผิวจราจรหินคลุกสายบือแนลลิมา-จิงปาเตะฮ์ หมู่ที่ ๔	ดำเนินการแล้วเสร็จ	๑,๙๐๐,๐๐๐	-	๑,๙๒๐,๐๐๐	๒๙ เม.ย.๖๘	๒๘ ก.ค.๖๘	กองช่าง
๗	โครงการก่อสร้างถนนคอนกรีตเสริมเหล็ก ซอยสุขาภิบาล ๖ (หลังร้านมะเก็ง) หมู่ที่ ๒	ไม่ได้กำลังดำเนินการ	๒๑๐,๐๐๐	-	-	-	-	กองช่าง
๘	โครงการก่อสร้างถนนคอนกรีตเสริมเหล็กสายควนกูบ ซอย ๑ หมู่ที่ ๓	ไม่ได้ดำเนินการ	๒๑๐,๐๐๐	-	-	-	-	กองช่าง
๙	โครงการก่อสร้างถนนคอนกรีตเสริมเหล็กสายควนกูบ ซอย ๓ หมู่ที่ ๓	กำลังดำเนินการ	๖๐๐,๐๐๐	๕๙๓,๖๕๓	๔๘๘,๐๐๐	๕ ก.ย.๖๘	๔ ธ.ค.๖๘	กองช่าง
๑๐	โครงการบุกเบิกถนนลูกรังซอยพงลุกา-स्ताโมง หมู่ที่ ๓	ไม่ได้ดำเนินการ	๓๑๒,๐๐๐	-	-	-	-	กองช่าง
๑๑	โครงการบุกเบิกถนนลูกรังสายกำปาง หมู่ที่ ๖	ดำเนินการแล้วเสร็จ	๒๐๐,๐๐๐	๑๐๗,๙๗๒	๑๐๗,๙๐๐	๑๔ ก.ค.๖๘	๑๒ ต.ค.๖๘	กองช่าง
๑๒	โครงการบุกเบิกถนนเสริมผิวจราจรหินคลุก สายซูแม ๒ หมู่ที่ ๓	ดำเนินการแล้วเสร็จ	๗๗๔,๐๐๐	-	๗๒๕,๐๐๐	๒๙ เม.ย.๖๘	๒๘ ก.ค.๖๘	กองช่าง
๑๓	โครงการบุกเบิกถนนเสริมผิวจราจรหินคลุก สายบากง หมู่ที่ ๔	กำลังดำเนินการ	๗๐๐,๐๐๐	-	๔๕๐,๐๐๐	๑๔ พ.ค.๖๘	๑๒ ส.ค.๖๘	กองช่าง
๑๔	ขยายเขตไฟฟ้าและติดตั้งไฟฟ้าส่องสว่างสาธารณะภายในตำบลยะหา	ไม่ได้ดำเนินการ	๑,๕๐๐,๐๐๐	-	-	-	-	กองช่าง
๑๕	โครงการติดตั้งหม้อแปลงไฟฟ้า	ไม่ได้ดำเนินการ	๑๐๐,๐๐๐	-	-	-	-	กองช่าง
๑๖	เงินอุดหนุน-การไฟฟ้าส่วนภูมิภาคอำเภอยะหา	ไม่ได้ดำเนินการ	๕๐๐,๐๐๐	๖๐๐,๐๐๐	-	-	-	กองช่าง
๑๗	ติดตั้งไฟฟ้าแสงอาทิตย์โซล่าเซลล์ หมู่ที่ ๑-๙	ไม่ได้ดำเนินการ	๑,๐๐๐,๐๐๐	-	-	-	-	กองช่าง
๑๘	ก่อสร้าง/ปรับปรุง/ขยายเขตประปาหมู่บ้าน	ไม่ได้ดำเนินการ	๑,๐๐๐,๐๐๐	๒๐๐,๐๐๐	-	-	-	กองช่าง
รวม ๑๘ โครงการ			๒๑,๖๖๖,๐๐๐	๒,๖๙๐,๖๖๓	๑๑,๖๒๓,๙๐๐			

ยุทธศาสตร์ที่ ๒ การพัฒนาคนและสังคม

ที่	โครงการ	ผลการดำเนินการ	ผลการใช้จ่ายงบประมาณ			ระยะเวลาในการดำเนินการ		หน่วย รับผิดชอบ
			งบตามแผน	งบใน ข้อบัญญัติ	เบิกจ่าย	วันที่เริ่ม	วันที่สิ้นสุด	
๑	โครงการฝึกอบรมทบทวนอาสาสมัครป้องกันและบรรเทาสาธารณภัย ฝ่ายพลเรือน (อปพร.)	ดำเนินการแล้วเสร็จ	๑๐๐,๐๐๐	๘๐,๐๐๐	๘๐,๐๐๐	๑๐ ส.ค. ๖๘	๑๒ ส.ค. ๖๘	สำนักปลัด
๒	โครงการฝึกอบรมชุดปฏิบัติการจิตอาสาภัยพิบัติประจำ อปท.	ไม่ได้ดำเนินการ	๑๐๐,๐๐๐	๑๐๐,๐๐๐	-	-	-	สำนักปลัด
๓	โครงการเพิ่มประสิทธิภาพและศึกษาดูงานอาสาสมัครป้องกันภัยฝ่าย พลเรือนตำบลยะหา	ดำเนินการแล้วเสร็จ	๑๓๐,๐๐๐	๑๓๐,๐๐๐	๑๓๐,๐๐๐	๗ ก.พ.๖๘	๙ ก.พ.๖๘	สำนักปลัด
๔	โครงการป้องกันและระงับอัคคีภัย	ดำเนินการแล้วเสร็จ	๕๐,๐๐๐	๕๐,๐๐๐	๒๖,๗๔๐	๘ ก.ค.๖๘	๘ ก.ค.๖๘	สำนักปลัด
๕	อุดหนุนโครงการป้องกันและแก้ไขปัญหายาเสพติด	ไม่ได้ดำเนินการ	๒๐,๐๐๐	-	-	-	-	สำนักปลัด
๖	โครงการให้ความช่วยเหลือประชาชนด้านการเยียวยาและฟื้นฟูหลัง เกิดสาธารณภัย	ไม่ได้ดำเนินการ	๕๐,๐๐๐	๑๐๐,๐๐๐	-	-	-	กองการศึกษาฯ
๗	โครงการมหกรรมวิชาการและกีฬาสัมพันธ์เยาวชนตำบลยะหาตำบล ยาเสพติด	ดำเนินการแล้วเสร็จ	๑๒๐,๐๐๐	๑๒๐,๐๐๐	๑๒๐,๐๐๐	๓๑ พ.ค.๖๘	๑ มิ.ย.๖๘	กองการศึกษาฯ
๘	โครงการเพิ่มศักยภาพและพัฒนาทักษะผู้สอนอัลกรุอ่าน	ดำเนินการแล้วเสร็จ	๘๐,๐๐๐	๘๐,๐๐๐	๙๙,๙๓๐	๒ ก.พ.๖๘	๒ ก.พ.๖๘	กองการศึกษาฯ
๙	โครงการปฐมนิเทศนักเรียน	ดำเนินการแล้วเสร็จ	๓๐,๐๐๐	๓๐,๐๐๐	๒๙,๙๙๔	๑๖ พ.ค.๖๘	๑๖ พ.ค.๖๘	กองการศึกษาฯ
๑๐	โครงการวันเด็กแห่งชาติ	ดำเนินการแล้วเสร็จ	๒๐๐,๐๐๐	๓๐๐,๐๐๐	๓๘๐,๐๐๐	๑๑ ม.ค.๖๘	๑๑ ม.ค.๖๘	กองการศึกษาฯ
๑๑	โครงการกีฬาสี่ศูนย์พัฒนาเด็กเล็กสัมพันธ์	ดำเนินการแล้วเสร็จ	๔๐,๐๐๐	๔๐,๐๐๐	๔๐,๐๐๐	๑๔ ส.ค.๖๘	๑๔ ส.ค.๖๘	กองการศึกษาฯ
๑๒	โครงการประถมวัยเดินตามรอยพ่อ	ดำเนินการแล้วเสร็จ	๒๐,๐๐๐	๕๐,๐๐๐	๕๐,๐๐๐	๓๐ พ.ค.๖๘	๓๐ พ.ค.๖๘	กองการศึกษาฯ
๑๓	โครงการผลิตสื่อและนวัตกรรมการเรียนรู้สำหรับเด็กปฐมวัย	ดำเนินการแล้วเสร็จ	๓๐,๐๐๐	๓๐,๐๐๐	๓๐,๐๐๐	๑๗ ก.ย.๖๘	๑๗ ก.ย.๖๘	กองการศึกษาฯ
๑๔	โครงการหนูไม่จมน้ำ	ดำเนินการแล้วเสร็จ	๒๐,๐๐๐	๔๐,๐๐๐	๓๕,๘๕๐	๒๖ ก.ค.๖๘	๒๖ ก.ค.๖๘	กองการศึกษาฯ
๑๕	โครงการสานสัมพันธ์วัยเรียนสู่ครอบครัวและชุมชน	ดำเนินการแล้วเสร็จ	๔๐,๐๐๐	๔๐,๐๐๐	๓๙,๖๐๐	๓๑ ม.ค.๖๘	๓๑ ม.ค.๖๘	กองการศึกษาฯ
๑๖	โครงการเรียนรู้โลกกว้าง (เรียนรู้นอกห้องเรียน)	ดำเนินการแล้วเสร็จ	๘๐,๐๐๐	๑๑๐,๐๐๐	๑๑๐,๐๐๐	๑๐ ก.ย.๖๘	๑๑ ก.ย.๖๘	กองการศึกษาฯ
๑๗	อาหารเสริม (นม) ศพด.อบต.ยะหา	ดำเนินการแล้วเสร็จ	๑๖๘,๘๗๗	๑๙๕,๔๙๗	๑๒๔,๓๘๘	๑ ต.ค.๖๘	๓๐ ก.ย.๖๘	กองการศึกษาฯ
๑๘	อาหารเสริม(นม)โรงเรียน	ดำเนินการแล้วเสร็จ	๒,๐๑๒,๐๑๐	๑,๙๕๒,๖๐๐	๑,๙๓๓,๔๗๑	๑ ต.ค.๖๘	๓๐ ก.ย.๖๘	กองการศึกษาฯ
๑๙	โครงการอาหารอสมสัมพันธ์	ดำเนินการแล้วเสร็จ	๕๐,๐๐๐	๘๐,๐๐๐	๑๑๐,๐๐๐	๒๓ ก.ค.๖๘	๒๓ ก.ย.๖๘	กองการศึกษาฯ
๒๐	อาหารกลางวัน ศพด.อบต.ยะหา	ดำเนินการแล้วเสร็จ	๔๑๖,๕๐๐	๙๐๖,๗๖๕	๒๘๐,๘๐๐	๑ ต.ค.๖๘	๓๐ ก.ย.๖๘	กองการศึกษาฯ
๒๑	ค่าใช้จ่ายการบริหารสถานศึกษา (สำหรับเด็กอายุ ๓ ปีขึ้นไป)	ดำเนินการแล้วเสร็จ	๖๖,๕๐๐	๙๐๖,๗๖๕	๗๓๑,๓๓๐	๑ ต.ค.๖๘	๓๐ ก.ย.๖๘	กองการศึกษาฯ

ที่	โครงการ	ผลการดำเนินการ	ผลการใช้จ่ายงบประมาณ			ระยะเวลาในการดำเนินการ		หน่วย รับผิดชอบ
			งบตามแผน	งบใน ข้อบัญญัติ	เบิกจ่าย	วันที่เริ่ม	วันที่สิ้นสุด	
๒๒	อาหารกลางวันนักเรียนในโรงเรียนในเขต อบต. จำนวน ๔ โรงเรียน	ดำเนินการแล้วเสร็จ	๔,๒๐๐,๐๐๐	๔,๕๕๖,๐๐๐	๔๒๑,๒๐๐	๑ ต.ค.๖๘	๓๐ ก.ย.๖๘	กองการศึกษาฯ
๒๓	เงินค่าจัดการเรียนการสอน (รายหัว) สำหรับ ศพด.	ดำเนินการแล้วเสร็จ	๑๔๔,๕๐๐	๑๘๓,๖๐๐	๒๑๐,๕๖๒	๑ ต.ค.๖๘	๓๐ ก.ย.๖๘	กองการศึกษาฯ
๒๔	โครงการ To Be Number One ตำบลยะหา	ดำเนินการแล้วเสร็จ	๔๐,๐๐๐	๖๐,๐๐๐	๖๐,๐๐๐	๒๒ ม.ค.๖๘	๒๒ ม.ค.๖๘	สำนักปลัด
๒๕	โครงการป้องกันและแก้ไขปัญหาเสพติด	ดำเนินการแล้วเสร็จ	๖๐,๐๐๐	๒๔๐,๐๐๐	๒๔๐,๐๐๐	๑๖ พ.ค.๖๘	๑๘ พ.ค.๖๘	สำนักปลัด
๒๖	โครงการกำจัดและคัดแยกขยะชุมชน	ดำเนินการแล้วเสร็จ	๖๐,๐๐๐	๕๐,๐๐๐	๕๐,๐๐๐	๒๘ พ.ค.๖๘	๒๘ พ.ค.๖๘	กองสาธารณสุขฯ
๒๗	โครงการชุมชนตัวอย่างลดขยะลดโลกร้อน	ดำเนินการแล้วเสร็จ	๕๐,๐๐๐	๕๐,๐๐๐	๕๐,๐๐๐	๒๗ มิ.ย.๖๘	๒๗ มิ.ย.๖๘	กองสาธารณสุขฯ
๒๘	รณรงค์ป้องกันการแพร่ระบาดของโรคพิษสุนัขบ้าภายในตำบลยะหา (ภายใต้โครงการสัตว์ปลอดโรค คนปลอดภัยจากโรคพิษสุนัขบ้า)	ดำเนินการแล้วเสร็จ	๒๕,๐๐๐	๒๕,๐๐๐	๒๕,๐๐๐	๑๙ ก.พ.๖๘	๒๓ ก.พ.๖๘	กองสาธารณสุขฯ
๒๙	อุดหนุนคณะกรรมการหมู่บ้าน/ชุมชน		๑๘๐,๐๐๐	๑๘๐,๐๐๐	๑๘๐,๐๐๐	๒๗ มิ.ย. ๖๘	๓๐ ก.ย.๖๘	กองสาธารณสุขฯ
๓๐	สนับสนุนกองทุนหลักประกันสุขภาพระดับท้องถิ่น (สปสข.)	ดำเนินการแล้วเสร็จ	๒๘๙,๗๐๐	๒๙๒,๔๕๕	๒๙๒,๔๕๕	๑ ต.ค.๖๘	๓๐ ก.ย.๖๘	กองสาธารณสุขฯ
๓๑	โครงการจ้างงานคนพิการ	ดำเนินการแล้วเสร็จ	๖๐,๐๐๐	๖๐,๐๐๐	๕๓,๘๐๖	๑ ต.ค.๖๘	๓๐ ก.ย.๖๘	สำนักปลัด
๓๒	โครงการคนพิการยุคใหม่ใส่ใจสุขภาพ	ดำเนินการแล้วเสร็จ	๓๐,๐๐๐	๓๐,๐๐๐	๒๙,๙๐๐	๙ พ.ค.๖๘	๙ พ.ค.๖๘	สำนักปลัด
๓๓	โครงการเปิดโลกทัศน์แห่งการเรียนรู้สู่โลกกว้าง ให้แก่กลุ่ม ผู้ด้อยโอกาส	ดำเนินการแล้วเสร็จ	๑๐๐,๐๐๐	๑๒๐,๐๐๐	๑๒๐,๐๐๐	๑๕ ก.พ.๖๘	๑๖ ก.พ.๖๘	สำนักปลัด
๓๔	โครงการเยี่ยมบ้านผู้สูงอายุ ผู้พิการ และผู้ด้อยโอกาส	ดำเนินการแล้วเสร็จ	๕๐,๐๐๐	๕๐,๐๐๐	๔๙,๘๕๐	๑๐ มี.ค.๖๘	๒๐ มี.ค.๖๘	สำนักปลัด
๓๕	โครงการป็นยิ้มสร้างสุขแก่ผู้สูงอายุ	ดำเนินการแล้วเสร็จ	๕๐,๐๐๐	๕๐,๐๐๐	๕๐,๐๐๐	๒๒ ม.ค.๖๘	๒๓ ม.ค.๖๘	สำนักปลัด
๓๖	โครงการช่วยเหลือประชาชนด้านส่งเสริมและพัฒนาคุณภาพชีวิต	ดำเนินการแล้วเสร็จ	๑๐๐,๐๐๐	๑๐๐,๐๐๐	-	-	-	สำนักปลัด
๓๗	โครงการช่วยเหลือประชาชนด้านการช่วยเหลือเกษตรกรผู้มีรายได้น้อย	ดำเนินการแล้วเสร็จ	๑๐๐,๐๐๐	๑๐๐,๐๐๐	-	-	-	สำนักปลัด
๓๘	โครงการค่ายส่งเสริมคุณธรรมจริยธรรม เด็กและเยาวชนตำบลยะหา	ดำเนินการแล้วเสร็จ	๘๐,๐๐๐	๑๒๐,๐๐๐	๑๒๐,๐๐๐	๑๓ เม.ย.๖๘	๑๕ เม.ย.๖๘	สำนักปลัด
๓๙	โครงการพัฒนาศักยภาพกลุ่มสตรีตำบลยะหา	ดำเนินการแล้วเสร็จ	๓๐๐,๐๐๐	๖๒๐,๐๐๐	๖๒๐,๐๐๐	๑๙ ธ.ค.๖๗	๒๗ ธ.ค.๖๗	สำนักปลัด
๔๐	โครงการพัฒนาศักยภาพเด็กและเยาวชนตำบลยะหา	ดำเนินการแล้วเสร็จ	๑๐๐,๐๐๐	๑๒๐,๐๐๐	๑๑๙,๙๗๔	๑๒ ส.ค.๖๘	๑๓ ส.ค.๖๘	สำนักปลัด
๔๑	โครงการส่งเสริมและพัฒนาคุณภาพชีวิตคนพิการ	ดำเนินการแล้วเสร็จ	๕๐,๐๐๐	๕๐,๐๐๐	๔๙,๙๗๓	๙ ก.ค.๖๘	๑๐ ก.ค.๖๘	สำนักปลัด
๔๒	โครงการส่งเสริมและพัฒนาบทบาทสตรี	ดำเนินการแล้วเสร็จ	๓๐,๐๐๐	๓๐,๐๐๐	๒๙,๙๙๔	๑๑ ธ.ค.๖๘	๑๑ ธ.ค.๖๘	สำนักปลัด
๔๓	โครงการส่งเสริมอาชีพสตรี	ดำเนินการแล้วเสร็จ	๕๐,๐๐๐	๕๐,๐๐๐	๔๙,๙๙๙	๑๕ ธ.ค.๖๗	๑๗ ธ.ค.๖๗	สำนักปลัด
๔๔	โครงการเด็กและเยาวชนอาสาทำดีเพื่อชุมชน	ดำเนินการแล้วเสร็จ	๕๐,๐๐๐	๕๐,๐๐๐	๔๗,๖๙๒	๗ ส.ค.๖๘	๘ ส.ค.๖๘	สำนักปลัด

ที่	โครงการ	ผลการดำเนินการ	ผลการใช้จ่ายงบประมาณ			ระยะเวลาในการดำเนินการ		หน่วย รับผิดชอบ
			งบตามแผน	งบใน ข้อบัญญัติ	เบิกจ่าย	วันที่เริ่ม	วันที่สิ้นสุด	
๔๕	โครงการอบรมและศึกษาดูงานผู้สูงอายุ	ดำเนินการแล้วเสร็จ	๑๐๐,๕๐๐	๑๕๖,๘๐๐	๑๕๖,๔๐๐	๒๖ ม.ค.๖๘	๒๘ ม.ค.๖๘	สำนักปลัด
๔๖	โครงการผู้สูงอายุสุขภาพสูงวัยอย่างมีคุณค่า	ดำเนินการแล้วเสร็จ	๕๐,๐๐๐	๕๐,๐๐๐	๔๙,๙๕๘	๑๑ มิ.ย.๖๘	๑๒ มิ.ย.๖๘	สำนักปลัด
๔๗	โครงการอบรมเสริมสร้างและพัฒนาทักษะอาชีพพระยะสัน	ดำเนินการแล้วเสร็จ	๕๐,๐๐๐	๕๐,๐๐๐	๔๙,๘๕๔	๒๑ ก.ค.๖๘	๒๒ ก.ค.๖๘	กองการศึกษาฯ
๔๘	โครงการส่งเสริมการมีส่วนร่วมของเด็กและเยาวชน	ไม่ได้ดำเนินการ	๗๐,๐๐๐	๗๐,๐๐๐	๖๙,๙๙๖	๔ ส.ค.๖๘	๖ ส.ค.๖๘	กองการศึกษาฯ
๔๙	โครงการส่งเสริมความรู้และป้องกันการตั้งครรภ์ก่อนวัยอันควรในเด็กและเยาวชน	ดำเนินการแล้วเสร็จ	๓๐,๐๐๐	๓๐,๐๐๐	๓๐,๐๐๐	๑๐ เม.ย.๖๘	๑๐ เม.ย.๖๘	กองการศึกษาฯ
๕๐	โครงการจัดส่งนักกีฬาเข้าร่วมแข่งขัน	ไม่ได้ดำเนินการ	๕๐,๐๐๐	๕๐,๐๐๐	๓๐,๗๕๐	๒๙ เม.ย.๖๘	๓๐ เม.ย.๖๘	กองการศึกษาฯ
๕๑	โครงการวันท้องถิ่นไทย	ไม่ได้ดำเนินการ	๕๐,๐๐๐	๔๐,๐๐๐	-	-	-	กองการศึกษาฯ
๕๒	โครงการแข่งขันกีฬาภายในตำบลยะหาสัมพันธ์ร่วมกันต้านยาเสพติด	ดำเนินการแล้วเสร็จ	๑๕๐,๐๐๐	๓๕๐,๐๐๐	๓๕๐,๐๐๐	๓ พ.ค.๖๘	๘ พ.ค.๖๘	กองการศึกษาฯ
๕๓	อุดหนุนโครงการจัดงานประเพณีสมโภชเจ้าพ่อหลักเมือง	ไม่ได้ดำเนินการ	๔๐,๐๐๐	๒๐,๐๐๐	-	-	-	กองการศึกษาฯ
๕๔	โครงการรอมฎอนสัมพันธ์สร้างสันติสุข	ดำเนินการแล้วเสร็จ	๑๕๐,๐๐๐	๓๐๐,๐๐๐	๓๐๐,๐๐๐	๒๗ มี.ค.๖๘	๒๘ มี.ค.๖๘	กองการศึกษาฯ
๕๕	โครงการสืบสานวัฒนธรรมไทย ประเพณีวันสงกรานต์	ดำเนินการแล้วเสร็จ	๓๐,๐๐๐	๓๐,๐๐๐	๓๐,๐๐๐	๑๓ เม.ย.๖๘	๑๓ เม.ย.๖๘	กองการศึกษาฯ
๕๖	โครงการยะหาลานธรรมเสริมสร้างความปรองดอง	ไม่ได้ดำเนินการ	๓๐,๐๐๐	๔๐,๐๐๐	๓๐,๐๐๐	-	-	สำนักปลัด
๕๗	โครงการส่งเสริมศิลปะ ประเพณี วัฒนธรรม และภูมิปัญญาท้องถิ่น	ดำเนินการแล้วเสร็จ	๕๐,๐๐๐	๕๐,๐๐๐	๕๐,๐๐๐	๒๘ มี.ค.๖๘	๒๘ มี.ค.๖๘	สำนักปลัด
๕๘	เงินสงเคราะห์เบี้ยยังชีพผู้สูงอายุ	ไม่ได้ดำเนินการ	๙,๒๐๐,๐๐๐	๙,๕๖๔,๑๐๐	๙,๕๖๓,๖๐๐	๑ ต.ค.๖๗	๓๐ ก.ย.๖๘	กองการศึกษาฯ
๕๙	เงินสงเคราะห์เบี้ยยังชีพความพิการ	ดำเนินการแล้วเสร็จ	๓,๑๐๐,๘๐๐	๓,๙๐๓,๐๐๐	๓,๘๙๗,๒๐๐	๑ ต.ค.๖๗	๓๐ ก.ย.๖๘	กองการศึกษาฯ
๖๐	เงินสงเคราะห์เบี้ยยังชีพผู้ป่วยเอดส์	ดำเนินการแล้วเสร็จ	๔๘,๐๐๐	๕๐,๐๐๐	๓๐,๐๐๐	๑ ต.ค.๖๗	๓๐ ก.ย.๖๘	กองการศึกษาฯ
๖๑	อุดหนุนโครงการส่งเสริมศิลปวัฒนธรรมและของดีอำเภอยะหา	ดำเนินการแล้วเสร็จ	๒๐,๐๐๐	๒๐,๐๐๐	๑๕,๐๐๐	๒๕ พ.ค.๖๘	๒๕ พ.ค.๖๘	กองการศึกษาฯ
๖๒	โครงการส่งเสริมการศึกษาเพื่อความปรองดองสมานฉันท์สร้างสันติสุข	ดำเนินการแล้วเสร็จ	๓๐,๐๐๐	๓๐,๐๐๐	๒๙,๙๐๐	๓ พ.ย.๖๘	๓ พ.ย.๖๘	กองการศึกษาฯ
๖๓	อุดหนุนโครงการส่งเสริมจัดขบวนแห่งานมหรหรรรมผลไม้และงานของดีอำเภอยะหา	ดำเนินการแล้วเสร็จ	๒๐,๐๐๐	๒๐,๐๐๐	๑๕,๐๐๐	๒๒ ส.ค.๖๘	๒๔ ส.ค.๖๘	กองการศึกษาฯ
๖๔	โครงการฝึกอบรมทักษะกีฬาสู่ความเป็นเลิศ	ดำเนินการแล้วเสร็จ	๑๐๐,๐๐๐	๑๐๐,๐๐๐	๑๐๐,๐๐๐	๒๓ เม.ย.๖๘	๔ พ.ค.๖๘	กองการศึกษาฯ
๖๕	โครงการส่งเสริมความปลอดภัยใจกฎจราจรในสถานศึกษา	ดำเนินการแล้วเสร็จ	๕๐,๐๐๐	๕๐,๐๐๐	๕๐,๐๐๐	๑๒ ก.ย.๖๘	๑๒ ก.ย.๖๘	กองการศึกษาฯ
๖๖	โครงการดูดวงจันทร์เพื่อกำหนดวันที่สำคัญทางศาสนาอิสลาม	ดำเนินการแล้วเสร็จ	๕๐,๐๐๐	๘๐,๐๐๐	๘๐,๐๐๐	๓๐ มี.ค.๖๘	๓๐ มี.ค.๖๘	กองการศึกษาฯ

ยุทธศาสตร์ที่ ๓ การพัฒนาด้านเศรษฐกิจ

ที่	โครงการ	ผลการดำเนินการ	ผลการใช้จ่ายงบประมาณ			ระยะเวลาในการดำเนินการ		หน่วย รับผิดชอบ
			งบตามแผน	งบใน ข้อบัญญัติ	เบิกจ่าย	วันที่เริ่ม	วันที่สิ้นสุด	
๑	โครงการส่งเสริมเศรษฐกิจพอเพียงชุมชน	ดำเนินการแล้วเสร็จ	๕๐,๐๐๐	๕๐,๐๐๐	๕๐,๐๐๐	๓ ก.ค.๖๘	๓ ก.ค.๖๘	สำนักปลัด
๒	โครงการส่งเสริมอาชีพเกษตรกรตามแนวพระราชดำริการเกษตรทฤษฎีใหม่	ดำเนินการแล้วเสร็จ	๘๐,๐๐๐	๘๐,๐๐๐	๘๐,๐๐๐	๑๕ ก.ค.๖๘	๑๕ ก.ค.๖๘	สำนักปลัด
๓	โครงการส่งเสริมอาชีพการปลูกพืชแซมในสวนยางพารา	ไม่สามารถดำเนินการ	๕๐,๐๐๐	๕๐,๐๐๐	๕๐,๐๐๐	๒๔ มิ.ย.๖๘	๒๔ มิ.ย.๖๘	สำนักปลัด
๔	โครงการส่งเสริมอาชีพกลุ่มอาชีพเกษตรกรแปลงใหญ่ตำบลยะหา	ดำเนินการแล้วเสร็จ	๘๐,๐๐๐	-	-	-	-	สำนักปลัด
	รวม ๔ โครงการ		๒๖๐,๐๐๐	๒๖๐,๐๐๐	๒๑๐,๐๐๐			

ยุทธศาสตร์ที่ ๔ พัฒนาทรัพยากรธรรมชาติและสิ่งแวดล้อม

ที่	โครงการ	ผลการดำเนินการ	ผลการใช้จ่ายงบประมาณ			ระยะเวลาในการดำเนินการ		หน่วยรับผิดชอบ
			งบตามแผน	งบใน ข้อบัญญัติ	เบิกจ่าย	วันที่เริ่ม	วันที่สิ้นสุด	
๑	โครงการรักษาน้ำ รักษาป่า รักษาแผ่นดิน	ดำเนินการแล้วเสร็จ	๕๐,๐๐๐	๕๐,๐๐๐	๕๐,๐๐๐	๑๒ มี.ค.๖๘	๑๒ มี.ค.๖๘	กองสาธารณสุขฯ
๒	โครงการท้องถิ่นอาสา ปลูกป่าเฉลิมพระเกียรติ จิตอาสา สร้างป่ารักษาน้ำ	ดำเนินการแล้วเสร็จ	๖๐,๐๐๐	๖๐,๐๐๐	๖๐,๐๐๐	๒๐ มิ.ย.๖๘	๒๐ มิ.ย.๖๘	กองสาธารณสุขฯ
๓	โครงการค่ายเยาวชนใส่ใจสิ่งแวดล้อม	ดำเนินการแล้วเสร็จ	๑๐๐,๐๐๐	๖๐,๐๐๐	๑๐๐,๐๐๐	๒๖ ก.พ.๖๘	๒๗ ก.พ.๖๘	กองสาธารณสุขฯ
	รวม ๓ โครงการ		๒๑๐,๐๐๐	๒๑๐,๐๐๐	๒๑๐,๐๐๐			

ยุทธศาสตร์ที่ ๕ พัฒนาการเมืองและการบริหารจัดการองค์กร

ที่	โครงการ	ผลการดำเนินการ	ผลการใช้จ่ายงบประมาณ			ระยะเวลาในการดำเนินการ		หน่วย รับผิดชอบ
			งบตามแผน	งบใน ข้อบัญญัติ	เบิกจ่าย	วันที่เริ่ม	วันที่สิ้นสุด	
๑	โครงการจัดเวทีประชาคมเพื่อส่งเสริมการมีส่วนร่วมในการจัดทำแผนพัฒนาท้องถิ่น	ไม่ได้ดำเนินการ	๕๐,๐๐๐	๕๐,๐๐๐	-	-	-	สำนักปลัด
๒	โครงการเรียนรู้ตามแนวพระราชดำริหลักปรัชญาเศรษฐกิจพอเพียง	ดำเนินการแล้วเสร็จ	๒๐๐,๐๐๐	๒๕๐,๐๐๐	๒๕๐,๐๐๐	๒๒ ก.พ.๖๘	๒๔ ก.พ.๖๘	สำนักปลัด
๓	โครงการพัฒนาคุณธรรมจริยธรรมบุคลากรผู้้องค์กรใสสะอาด	ดำเนินการแล้วเสร็จ	๕๐,๐๐๐	๒๐,๐๐๐	๒๐,๐๐๐	๑๐ ม.ค.๖๘	๑๐ ม.ค.๖๘	สำนักปลัด
๔	โครงการพัฒนาศักยภาพผู้นำสานสัมพันธ์ผู้นำชุมชนและประชาคมท้องถิ่น	ดำเนินการแล้วเสร็จ	๓๐๐,๐๐๐	๖๐๐,๐๐๐	๕๙๐,๓๐๐	๔ ก.ค.๖๘	๑๑ ก.ค.๖๘	สำนักปลัด
๕	โครงการเพิ่มประสิทธิภาพจัดเก็บรายได้	ดำเนินการแล้วเสร็จ	๔๐,๐๐๐	๑๐,๐๐๐	๑๐,๐๐๐	๑๗ มิ.ย. ๖๘	๒๔ มิ.ย.๖๘	สำนักปลัด
๖	โครงการ อบต.โปร่งใส		๓๐,๐๐๐	๓๐,๐๐๐	๓๐,๐๐๐	๙ ม.ค.๖๘	๙ ม.ค.๖๘	สำนักปลัด
	รวม ๖ โครงการ		๑,๙๑๒,๔๒๐	๑,๒๕๙,๐๐๐	๑,๔๖๕,๒๐๐			

ส่วนที่ ๔ สรุปผล ข้อเสนอแนะ และข้อเสนอแนะ

ปัญหาและอุปสรรค

๑. การจัดทำแผนพัฒนาท้องถิ่นห้าปีมีโครงการ/แผนงาน เป็นจำนวนมาก เมื่อเปรียบเทียบกับงบประมาณขององค์การบริหารส่วนตำบลยะหาที่มีอยู่อย่างจำกัด การกำหนดโครงการ/แผนงาน แผนพัฒนา ในแต่ละปียังไม่คำนึงถึงความเหมาะสม และความเป็นไปได้เท่าที่ควรทำให้แผนพัฒนามีโครงการ/แผนงาน จำนวนมาก แต่นำโครงการบรรจุในข้อบัญญัติประจำปีได้น้อย จึงไม่สามารถดำเนินโครงการตามยุทธศาสตร์การพัฒนาโครงสร้างพื้นฐานและอื่นๆได้ครบถ้วน
๒. สัดส่วนโครงการของยุทธศาสตร์การพัฒนา ยังคงเน้นด้านโครงสร้างพื้นฐานเป็นส่วนใหญ่

ข้อเสนอแนะ

๑. สำหรับโครงการ/แผนงาน ที่องค์การบริหารส่วนตำบลยะหาดำเนินการเอง เห็นควรบรรจุโครงการ/แผนงาน ให้สอดคล้องและใกล้เคียงกับงบประมาณที่มี ทั้งนี้ โครงการ/แผนงาน ที่เกินศักยภาพขององค์การบริหารส่วนตำบลยะหา จะบรรจุไว้เพื่อรองรับการสนับสนุนงบประมาณจากหน่วยงานที่เกี่ยวข้อง เช่น กรมส่งเสริมการปกครองท้องถิ่น องค์การบริหารจังหวัด และอื่นๆ เป็นต้น
๒. การกำหนดโครงการ/แผนงาน ในแผนพัฒนาแต่ละปีควรคำนึงถึงความเร่งด่วน ความเหมาะสม และความเป็นไปได้ มีผลให้ร้อยละของความสำเร็จอยู่ในเกณฑ์ที่สูง
๓. ประชาสัมพันธ์ข้อมูลข่าวสารขององค์การบริหารส่วนตำบลอย่างต่อเนื่อง
๔. เน้นการมีส่วนร่วมของประชาชนให้มากที่สุด สร้างเครือข่ายองค์กรชุมชนให้เกิดการเรียนรู้และรู้เท่าทันเทคโนโลยีและความเปลี่ยนแปลงที่เกิดขึ้นตลอดเวลา

ประมวลภาพ
ผลการดำเนินงาน
โครงการ/กิจกรรม
ประจำปีงบประมาณ
พ.ศ.๒๕๖๘

ภาพกิจกรรม
โครงการเรียนรู้ตามแนวพระราชดำริหลักปรัชญาเศรษฐกิจพอเพียง



ภาพกิจกรรม
โครงการป้องกันและระงับอัคคีภัย



ภาพกิจกรรม

โครงการฝึกอบรมทบทวนชุดปฏิบัติการจิตอาสาภัยพิบัติ ประจำองค์การบริหารส่วนตำบลยะหา



โครงการพัฒนาคุณธรรมจริยธรรมบุคลากรสู่องค์กรใสสะอาด



โครงการ อบต.โปร่งใส



โครงการท้องถิ่นอาสาปลูกป่าเฉลิมพระเกียรติ



โครงการกำจัดและคัดแยกขยะสู่ชุมชน



โครงการค่ายเยาวชนอาสาใส่ใจสิ่งแวดล้อม



โครงการชุมชนตัวอย่างลดขยะลดโลกร้อน



โครงการรณรงค์ป้องกันการแพร่ระบาดของโรคพิษสุนัขบ้าภายในตำบลยะหา
(ภายใต้โครงการสัตว์ปลอดโรค คนปลอดภัยจากโรคพิษสุนัขบ้า)



ภาพกิจกรรม
โครงการเพิ่มประสิทธิภาพจัดเก็บรายได้



ภาพกิจกรรม
โครงการ TO BE NUMBER ONE อบต.ยะหา



ภาพกิจกรรม
โครงการป้องกันและแก้ไขปัญหายาเสพติด



ภาพกิจกรรม
โครงการส่งเสริมอาชีพการปลูกพืชแซมในสวนยางพารา



ภาพกิจกรรม
โครงการส่งเสริมเศรษฐกิจพอเพียงชุมชน



ภาพกิจกรรม
โครงการคนพิการยุคใหม่ใส่ใจสุขภาพ



ภาพกิจกรรม
โครงการค่ายส่งเสริมคุณธรรม จริยธรรมเด็กและเยาวชนตำบลยะหา



ภาพกิจกรรม
โครงการส่งเสริมความรู้และป้องกันการตั้งครรภ์ก่อนวัยอันควรในเด็กและเยาวชน



ภาพกิจกรรม
โครงการจัดส่งนักกีฬาเข้าร่วมแข่งขันฟุตบอล



ภาพกิจกรรม
โครงการแข่งขันกีฬาภายในตำบลยะหาสัมพันธ์ร่วมกันด้านยาเสพติด



ภาพกิจกรรม
โครงการวันเด็กแห่งชาติ



ภาพกิจกรรม
โครงการก่อสร้างถนนคอนกรีตเสริมเหล็กสายป่าไร่ล่าง หมู่ที่ ๖



ภาพกิจกรรม

โครงการบุกเบิกถนนเสริมผิวจราจรหินคลุกสายบือแนลี้มา-จีจาปาเตาะห์ หมู่ที่ ๔

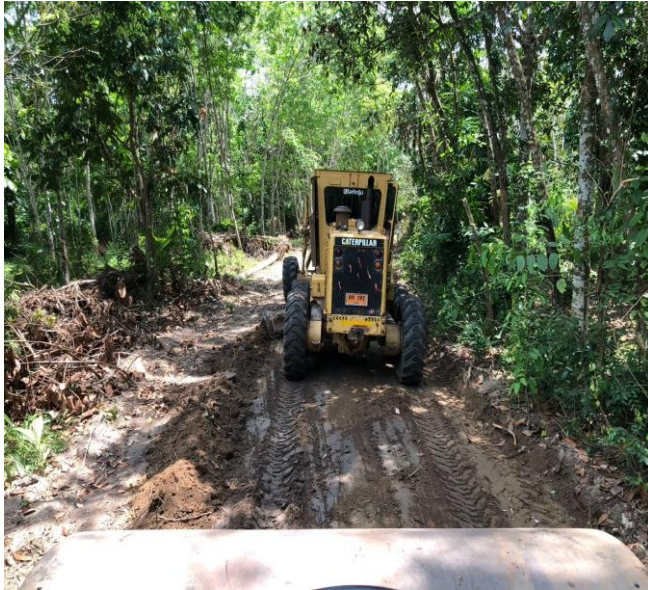

ภาพกิจกรรม
โครงการบุกเบิกถนนเสริมผิวจราจรหินคลุก สายบางก หมู่ที่ ๔



ภาพกิจกรรม
โครงการบุกเบิกถนนเสริมผิวจราจรลูกรัง สายกำแพง หมู่ที่ ๖



